



Ministerstvo zahraničních věcí  
České republiky

Finanční odbor  
Loretánské nám. 5, 118 00 Praha 1  
tel.: +420 224 182 553, fax: +420 224 182 018  
www.mzv.cz

V Praze dne 13. března 2017

Č.j.: 227068/2017-FIO

Výtisk č.:

**Návrh závěrečného účtu**  
**kapitoly 306 - Ministerstvo zahraničních věcí**  
**za rok 2016**



Předkládá: Lubomír Zaorálek  
ministr zahraničních věcí

## Obsah:

1. Úvod
2. Zhodnocení celkových výsledků hospodaření podle závazných ukazatelů rozpočtu
3. Komentář v členění dle specifických ukazatelů rozpočtu
4. Komentář k výdajům v členění dle průřezových ukazatelů
5. Výdaje vedené v informačním systému Správa majetku ve vlastnictví státu
6. Rekapitulace výdajů
7. Vyhodnocení nákladovosti organizačních složek státu
8. Rozpočtová opatření realizovaná v průběhu roku
9. Příspěvkové organizace MZV
10. Neinvestiční transfery
11. Fondy OSS
12. Nároky z nespotřebovaných výdajů
13. Výdaje na programy spolufinancované z rozpočtu EU
14. Zastupitelské úřady
15. Majetkové účasti a bezúplatné převody majetku
16. Výdaje na zahraniční pracovní cesty
17. Vnitřní a vnější kontroly hospodaření MZV
18. Přehled zálohových plateb
19. Závěrečné hodnocení
20. Přílohy

## 1. Úvod

Ministerstvo zahraničních věcí (dále jen „MZV“) v rámci kompetencí daných příslušnými obecně závaznými právními předpisy a v souladu s koncepcí a programovým prohlášením vlády zajišťuje plnění úkolů a cílů české zahraniční politiky. Součástí MZV je také Kancelář vládního zmocněnce pro zastupování ČR před Soudním dvorem EU, která poskytuje kompletní právní servis všem ústředním orgánům státní správy v záležitostech veškerých řízení konaných před Soudním dvorem EU (plné procesní zastupování), před Evropskou komisí zejména v rámci řízení o porušení povinností.

MZV muselo vzhledem k pokračujícím a prohlubujícím se celosvětovým hrozbám, jakými jsou pokračování migrační krize, stupňující se a hrotící se napětí při boji s tzv. Islámským státem nebo doutnající konflikt na Ukrajině, i nadále zaměřit svoji pozornost zejména na zajištění strategických zájmů v oblasti bezpečnosti a stability euroatlantického prostoru, na prevenci a zvládnutí regionálních konfliktů a posilování soudržnosti NATO a Evropské unie. Tyto pokračující konfliktní situace znamenaly pro MZV účast na mnohých společných akcích a projektech s cílem odvrátit humanitární katastrofu v některých regionech či pomoci transformačním snahám demokratických sil zapojených do regionálních konfliktů. Samostatné aktivity pak souvisely i se situací po tzv. brexitu, kdy se Česká republika aktivně zapojovala do nalézání nových řešení a postupů vyvolané touto fakticky neočekávanou situací.

Je nutné vycházet z faktu, že zastupitelské úřady<sup>1</sup> ČR jsou prvním kontaktním místem pro žadatele o vstupní víza do ČR, ale jsou zároveň i prvotním „sítím“ žadatelů o víza ke vstupu do Schengenského prostoru. Prioritou MZV je tak důkladně prověřovat žadatele o vstupní víza, což klade velké nároky na personální obsazení a zodpovědný, transparentní a nediskriminační výkon konzulární a vízové služby. Tento fakt s sebou samozřejmě přináší i zvýšené výdaje resortu. Výpadky příjmů z poplatků za víza z Ruské federace se MZV podařilo nahradit v roce 2016 významným posilováním příjmů z vízových a konzulárních úseků v asijských zemích (zejména pak Číny) a dále pak Ukrajiny, odkud přichází do České republiky významná část pracovních sil, které jsou žádány českými zaměstnavateli. Nicméně i přes zvýšený příjem správních a vízových poplatků generovaných na Ukrajině bylo MZV nutné čelit zvýšeným nákladům souvisejícím s personálním posilováním ZÚ na Ukrajině v souvislosti se zvýšenými požadavky zaměstnaneckých svazů podnikatelských subjektů na vydávání zaměstnaneckých karet. Nemalé prostředky v rámci kapitoly 306 MZV vydávalo i na zajištění mandatorního výkonu státoobčanské a matriční agendy občanů ČR pobývajících v zahraničí. Posilování aktivní

---

<sup>1</sup> Termínem zastupitelský úřad (ZÚ) se míní velvyslanectví, stálé mise, stálá zastoupení, stálé delegace, generální konzuláty a celoročně působící pobočky těchto úřadů.

hospodářské politiky České republiky pak úzce souvisí s další prioritou MZV, kterou je podpora pro-exportních aktivit českých podnikatelských subjektů v rámci tzv. projektů ekonomické diplomacie s cílem vyhledání nových potenciálních trhů a odbytišť v zahraničí. V roce 2016 vzrostl počet projektů ekonomické diplomacie ve srovnání s rokem 2014 více než třikrát. Také v tomto kontextu MZV posílilo v roce 2016 několik ZÚ ve vybraných zemích, které jsou trendy destinacemi českých exportérů, o specializované ekonomické diplomaty, což generuje nejen zvýšené mzdové náklady, ale i nutné operativní náklady související s nebytovými prostory, vysláním pracovníků atd.

Veškeré výše uvedené činnosti MZV se promítají do zvýšených výdajů na jejich realizaci. MZV se po celý rok snažilo stabilizovat svou rozpočtovou situaci, což se podařilo až po zapojení nároků z nespotřebovaných výdajů z minulých let (dále jen „NNV“) a prostředků rezervního fondu (dále jen „RF“). Situaci napomohla i částečná kompenzace ze strany Ministerstva financí (dále jen „MF“), a to zejména deficitu způsobeného rychlým propadem reálných hodnot měn v některých teritoriích jako např. Spojené arabské emiráty, Egypt, Velká Británie, Nigérie, Sýrie, Ukrajina a Venezuela. I přes zvýšenou nepříznivou situaci v oblasti kursových změn ve vztahu cizích měn ke koruně a inflačních propadů reálných hodnot základních životních potřeb v průběhu roku 2016 se MZV snažilo dosahovat systémových úspor v části běžných výdajů. To se podařilo za cenu úplného finančního dočerpání všech potenciálních zdrojů a současně díky odložené poptávce zejména v oblasti péče o majetek, v oblasti prosté reprodukce vybavenosti technikou a v oblasti zajištění bezpečnosti.

MZV bylo v roce 2016 nuceno reflektovat úkoly a výzvy vycházející jak ze strategických dokumentů, tj. programového prohlášení vlády ČR a koncepce zahraniční politiky ČR, tak z reálné zahraničně i vnitropolitické situace. Fakticky tak výdaje kapitoly MZV ovlivňovaly zejména následující aktivity:

- plnění úkolů zahraniční služby a naplňování koncepce zahraniční politiky ČR,
- úkoly spojené s novými i pokračujícími výzvami v oblasti mezinárodní bezpečnosti, terorismu, migrace a posilování euroatlantické vazby,
- rozvoj ekonomických vztahů, pro-exportních aktivit českých subjektů a podpora projektů ekonomické diplomacie,
- zajišťování stabilní a transparentní konzulární a vízové služby včetně agendy státoobčanské a matriční pro české občany pobývající v zahraničí,
- pokračování modernizace vízového procesu podle požadavků EU a Schengenských dohod,
- zajišťování spolupráce s mezinárodními organizacemi včetně plnění finančních závazků vůči těmto organizacím,

- realizace projektů zahraniční rozvojové spolupráce a transformační spolupráce,
- aktivní role ČR při poskytování humanitární pomoci do zahraničí,
- zajišťování bezpečnosti zastupitelských úřadů i osob v zahraničí a ochrana utajovaných skutečností resortu,
- zvyšování kybernetické bezpečnosti a spolehlivosti provozu informačního systému MZV a jeho certifikace pro práci s utajovanými skutečnostmi,
- péče o majetek státu v zahraničí,
- optimalizace sítě zastupitelských úřadů (dále jen „ZÚ“) a jejich personálního obsazení.

## **2. Zhodnocení celkových výsledků hospodaření podle závazných ukazatelů rozpočtu**

V následující tabulce je uveden přehled čerpání rozpočtu MZV za rok 2016 v porovnání se schváleným a upraveným rozpočtem (po provedených rozpočtových opatřeních) v členění podle závazných ukazatelů rozpočtu v tis. Kč.

	Skutečnost 2013	Skutečnost 2014	Skutečnost 2015	Rozpočet 2016 schválený	Rozpočet 2016 po změnách	Konečný rozpočet 2016	Skutečnost 2016	skuteč. /koneč. rozpočet 2016 v %
<b>Souhrnné ukazatele</b>								
Příjmy celkem	852 802	747 769	733 560	650 000	650 534	650 534	676 277	103,96
Výdaje celkem	6 156 401	6 030 231	6 510 421	6 690 852	7 225 353	7 641 773	7 074 046	92,57
<b>Specifické ukazatele</b>								
<b>Specifické ukazatele - příjmy</b>								
Daňové příjmy	658 833	617 779	498 701	550 000	550 000	550 000	562 546	102,28
Nedaňové příjmy, kapitálové příjmy a přijaté transfery celkem	193 969	129 990	234 860	100 000	100 534	100 534	113 731	113,13
v tom: příjmy z rozpočtu EU bez SZP celkem	0	0	3 274	0	534	534	255	47,75
ostatní nedaňové příjmy, kapitálové příjmy a přijaté transfery celkem	193 968	129 990	231 585 711	100 000	100 000	100 000	113 475	113,48
<b>Specifické ukazatele - výdaje</b>								
Výdaje na zabezpečení plnění úkolů MZV	6 156 401	6 030 231	6 510 421	6 690 852	7 225 353	7 641 773	7 074 046	92,57
z toho:								
transformační spolupráce	49 651	57 359	56 555	60 000	60 000	61 556	59 583	96,79
humanitární pomoc	73 014	82 270	87 022	73 000	98 471	103 813	99 604	95,95
příspěvky mezinár. organizacím a peněžní dary vybraným institucím do zahraničí	1 813 757	1 356 971	1 566 846	1 637 803	1 873 599	1 873 599	1 774 242	94,70
podpora čs. kult. dědictví v zahraničí	18 926	14 996	14 982	21 000	21 000	21 000	20 995	99,98
zahraniční vysílání rozhlasu	25 000	27 000	27 200	27 200	27 200	27 200	27 200	100,00
vrcholné návštěvy	13 733	9 971	26 627	20 185	20 185	39 689	29 457	74,22
bezpečnostní a biometrické prvky v CP a CD	37 509	61 809	48 671	47 283	47 283	47 399	43 418	91,60
prostř. na zapojení občanů ČR do civilních misí a dalších mezinár. vládních organizací	32 234	37 484	34 408	0	27 255	43 811	29 875	68,19
provinční rekonstrukční tým - Afghánistán	1 937	0	0	0	0	0	0	0,00
ostatní výdaje na zabezpečení plnění úkolů MZV	4 090 641	4 382 371	4 648 111	4 804 381	5 050 361	5 423 706	4 989 670	92,00
<b>Průřezové ukazatele</b>								
Platy zaměstnanců a OPPP	655 906	677 553	729 717	760 719	771 107	771 141	768 809	99,70
Povinné pojistné placené zaměstnavatelem	222 423	230 467	248 010	258 645	262 176	262 176	261 237	99,64
Převod FKSP	6 488	6 696	7 192	11 302	11 457	11 457	11 331	98,90
Platy zaměstnanců v pracovním poměru	648 886	671 260	495 951	62 345	63 117	63 117	63 117	100,00
Platy státních úředníků	0	0	223 978	691 097	700 713	700 713	698 827	99,73
programů spolufin. z prostř. zahraničních programů	0	0	0	0	0	0	0	0,00
v tom: ze státního rozpočtu celkem	0	0	0	0	0	0	0	0,00
v tom: institucionální podpora celkem	0	0	0	0	0	0	0	0,00
účelová podpora celkem	0	0	0	0	0	0	0	0,00
Účelová podpora na programy aplikov. výzkumu, vývoje a inovací	0	0	0	0	0	0	0	0,00
Institucionální podpora výzkumných organizací podle zhodnocení jimi dosažených výsledků	0	0	0	0	0	0	0	0,00
Zahraniční rozvojová spolupráce	455 259	480 198	559 583	608 166	561 775	624 459	577 942	92,55
Zajištění přípravy na krizové situace podle zákona č. 240/2000 Sb.	1 437	1 119	16 715	26 000	26 000	29 100	10 560	36,29
Výdaje spolufin. z EU bez SZP celkem	3 993	2 369	4 712	0	711	711	411	57,81
v tom: ze státního rozpočtu	639	592	974	0	178	178	103	57,87
podíl rozpočtu EU	3 355	1 777	3 739	0	534	534	308	57,68
Výdaje vedené v informačním systému program. financování celkem	308 125	188 632	137 507	333 000	345 500	466 442	271 549	58,22

## Vztah ke státnímu rozpočtu

v tis. Kč

	Skutečnost 2014	Skutečnost 2015	Rozpočet 2016 schválený	Rozpočet 2016 po změnách	Konečný rozpočet 2016	Skutečnost 2016	% skut./kon. rozp. 2016
Příjmy MZV	747 768,96	733 560,22	650 000,00	650 534,00	650 534,00	676 277,00	103,96
Výdaje MZV	6 030 230,73	6 510 421,10	6 207 686,00	7 225 353,00	7 641 773,00	7 074 046,00	92,57
Saldo	-5 282 461,77	-5 776 860,88	-5 557 686,00	-6 574 819,00	-6 991 239,00	-6 397 769,00	91,51

Z výše uvedeného přehledu je patrné, že oproti roku 2015 došlo k významnému zvýšení salda výdajů a příjmů o 620 909 tis. Kč. Uvedené saldo bylo ovlivněno růstem příjmů z konzulárních a vízových poplatků zejména u ZÚ Čínské lidové republiky (zvýšení u ZÚ Peking o cca 19 mil. Kč, GK Šanghaj o cca 16 mil. Kč a GK Chengdu o cca 12 mil. Kč). Díky této skutečnosti tak byl z hlediska plnění daňových příjmů MZV eliminován propad předpokládaných příjmů z vízových poplatků na ZÚ v Ruské federaci. Z hlediska výdajů pak toto saldo ovlivňoval nárůst výdajů oproti roku 2015, a to zejména u průřezového ukazatele zahraniční rozvojové spolupráce, u specifických ukazatelů – transformační spolupráce, humanitární pomoc, vrcholové návštěvy a v ostatních výdajích na zabezpečení plnění úkolů MZV zejména oblast místních sil, nájmu, energií, cestovního, oprav, zpracování dat apod. Podrobnosti jsou uvedeny v dalších částech.

### 3. Komentář v členění dle specifických ukazatelů rozpočtu

#### Příjmy

Zákonem č. 400/2015 Sb. ze dne 9. prosince 2015, o státním rozpočtu České republiky na rok 2016, byly celkové příjmy kapitoly MZV stanoveny ve výši 650 000 tis. Kč, z toho daňové příjmy ve výši 550 000 tis. Kč.

Skutečné celkové příjmy dosáhly 676 277 tis. Kč, tj. 103,96 % rozpočtu po změnách, z toho daňové příjmy (příjmy z výběru správních poplatků za konzulární úkony) činily 562 546 tis. Kč, tj. 102,28 %. Výše daňových příjmů je závislá na mnoha faktorech, ale zejména je ovlivňována poptávkou v oblasti cestovního ruchu. Daňové příjmy jsou z cca 92 % tvořeny příjmy ZÚ ze správních poplatků za přijetí žádostí o udělení krátkodobého víza, respektive dlouhodobého víza, zbylých cca 8 % tvoří ostatní vybrané konzulární poplatky.

Daňové příjmy do roku 2015 v komparaci s daňovými příjmy v roce 2013, kdy činily 659 104 tis. Kč, a v roce 2014 ve výši 617 779 tis. Kč měly výrazně sestupnou tendenci. Od roku 2013 do roku 2015 klesly daňové příjmy o 160 245 tis. Kč, tj. o cca 24 %. Důvodem této skutečnosti byla především politická situace ve východní Evropě a s ní bezprostředně související trvalý pokles počtu žádostí občanů Ruské federace (dále jen „RF“) o udělení víz. V rozpočtovém roce 2014 bylo na ZÚ v RF celkem přijato 360 649 žádostí, v roce 2015 pouze 212 549, tj. o 148 100 (41 %) žádostí méně. V minulých letech tvořily daňové příjmy na těchto ZÚ více než polovinu celkových daňových příjmů všech ZÚ. Srovnáme-li daňové příjmy roku 2016 s rokem 2015 zjistíme, že došlo meziročně k jejich nárůstu o téměř 13 %. Na tomto nárůstu mají největší podíl ZÚ v Čínské lidové republice, čímž se podařilo do jisté míry eliminovat propad předpokládaných příjmů z vízových poplatků na ZÚ v RF.

Do příjmů byly zapojeny také prostředky z rezervního fondu organizační složky státu (dále jen „OSS“) MZV ve výši 21 922 tis. Kč. Jedná se o čerpání účelových příspěvků a darů ZÚ na konání kulturně-spoločenských akcí v rámci veřejné diplomacie a na provoz vybraných ZÚ.

Nedaňové příjmy činily 113 731 tis. Kč. V kapitole MZV byly realizovány zejména příjmy z pronájmu majetku ve výši 15 606 tis. Kč, příjmy z poskytování služeb ve výši 3 701 tis. Kč, příjmy z úroků 484 tis. Kč a realizované kursové zisky ve výši 17 101 tis. Kč tj. celkem 17 586 tis. Kč, a dále pak ostatní nedaňové příjmy ve výši 17 766 tis. Kč, v tom příjmy z nekapitálových náhrad ve výši 14 763 tis. Kč (refundace letenek, vratky DPH, náhrada vedlejších bytových nákladů apod.). Další příjmy jsou nevýznamné a nahodilé. Kapitálové příjmy z prodeje movitého a nemovitého majetku činily 2 138 tis. Kč.



V průběhu roku 2016 realizovala státní příspěvková organizace Diplomatičký servis prodej nepotřebného nemovitého majetku v celkové výši 34 323 tis. Kč a tato hodnota byla převedena na příjmový účet zřizovatele tj.MZV.

Celkové příjmy podle platné rozpočtové skladby jsou uvedeny v následující tabulce:

*v tis. Kč*

	Skutečnost 2014	Skutečnost 2015	Konečný rozpočet 2016	Skutečnost 2016
Příjmy z vlastní činnosti (211)	2 937,34	3 318,19	2 401,00	4 134,20
Ostatní odvody příspěvkových organizací (2123)	19 000,00	0,00	0,00	34 322,75
Příjmy z pronájmu majetku (213)	15 609,91	14 980,57	15 411,00	15 606,34
Příjmy z úroků a realizace fin. majetku (214)	27 714,93	5 364,24	3 800,00	17 585,69
Sankční platby přijaté od cizích subjektů (2212)	20,22	0,00	0,00	0,00
Příjmy z prodeje krátkodobého a drobného dlouhodobého majetku (2310)	2,04	3,72	100,00	1,12
Ostatní nedaňové příjmy (232)	18 101,43	27 255,62	16 709,00	17 765,89
Příjmy z prodeje dlouhodobého majetku (311)	26 948,44	159 268,40	61 579,00	2 137,70
Neinvest.přijaté transfery od veřejných rozpočtů ústřední úrovně (411)	0,00	0,00	0,00	0,00
Převod z rezervního fondu OSS (4135)	19 656,06	21 394,98	0,00	21 921,80
Neinv.transfery od EU (4153)	0,00	3 273,96	534,00	255,48
<b>Nedaňové příjmy celkem</b>	<b>129 990,37</b>	<b>234 859,67</b>	<b>100 534,00</b>	<b>113 730,97</b>
<b>Daňové příjmy (136)</b>	<b>617 778,59</b>	<b>498 700,55</b>	<b>550 000,00</b>	<b>562 546,19</b>
<b>Příjmy celkem</b>	<b>747 768,96</b>	<b>733 560,22</b>	<b>650 534,00</b>	<b>676 277,16</b>

Příjmy v členění na organizační složky státu a příspěvkové organizace

**Příjmy v členění na organizační složky státu a příspěvkové organizace**

*v tis. Kč*

	Skutečnost 2014	Skutečnost 2015	Rozpočet 2016	Skutečnost 2016	% skut. 2016/ skut. 2015
<b>Příjmy OSS a PO celkem</b>	<b>747 768,96</b>	<b>733 560,22</b>	<b>650 534,00</b>	<b>676 277,16</b>	<b>92,19</b>
z toho:					
z činnosti OSS	728 768,96	733 560,22	650 534,00	676 277,16	92,19
odvody PO:	19 000,00	0,00	0,00	34 322,75	x
Odvod Diplomatičký servis	19 000,00	0,00	0,00	34 322,75	x
Odvod Česká centra	0,00	0,00	0,00	0,00	0,00
Odvod Zámek Štířín	0,00	0,00	0,00	0,00	0,00
Odvod KGK EXPO	0,00	0,00	0,00	0,00	0,00

Plnění příjmů dle jednotlivých čtvrtletí je vyčísleno v následující tabulce.

Čtvrtletí	Plnění v Kč
I.	139 323 953,84
II.	187 124 912,32
III.	168 407 318,85
IV.	181 420 972,97
<b>Celkem</b>	<b>676 277 157,98</b>

## Výdaje

### Výdaje na zabezpečení úkolů MZV

Zákonem č. 400/2015 Sb. ze dne 9. prosince 2015, o státním rozpočtu České republiky na rok 2016, byly celkové výdaje kapitoly MZV stanoveny ve výši 6 690 852 286 Kč. V průběhu roku byl rozpočet výdajů upraven rozpočtovými změnami schválenými MF na částku 7 225 353 225 Kč. Mezi nejdůležitější úpravy rozpočtu MZV pro udržení běžného chodu organizace bylo navýšení rozpočtu o 197 078 403 Kč na vrub kapitoly Státní dluh, kde tato částka byla využita především na zastupitelských úřadech, a to na materiál, výdaje spojené se střídáním zaměstnanců, pohonné hmoty pro služební vozy, opravy a údržbu vozů, nemovitostí a bezpečnostních systémů, platy místních sil. Další důležitou úpravou rozpočtu bylo navýšení o 163 121 187 Kč. Tato částka představovala příspěvek ČR do rozpočtu Evropské unie v rámci Společného akčního plánu EU – Turecká republika (Nástroj finanční pomoci uprchlíkům v Turecké republice dle UV č. 275/2016). Další důležitou úpravou rozpočtu bylo jeho navýšení o 40 000 000 Kč v souladu s UV č. 588/2016, ze kterých bylo určeno 25 000 000 Kč na projekty humanitární pomoci Sýrii a dodávku materiální pomoci Sýrii, 15 000 000 Kč na plnění úkolů MZV (peněžní dar na obnovu infrastruktury v Sýrii, rekonstrukční asistence a náklady na logistiku). Důležitou úpravou rozpočtu bylo také jeho navýšení o 20 000 000 Kč na vrub kapitoly Všeobecná pokladní správa na pokrytí rozpočtově nezajištěných výdajů spojených se střídáním zaměstnanců v zahraničí. Konečný rozpočet kapitoly MZV se započtením uvolněných nároků z nespotřebovaných výdajů z minulých let (dále jen „NNV“) činil 7 641 772 697 Kč. Celkové výdaje za rok 2016 činily 7 074 046 144 Kč Kč, tj. 92,57 % konečného rozpočtu a 97,91 % rozpočtu po změnách.

V čerpání výdajů jsou zahrnuty NNV a výdaje kryté z prostředků rezervního fondu MZV (podrobněji v dalších částech).

### Výdaje na transformační spolupráci

Transformační spolupráce doplňuje zahraniční rozvojovou spolupráci a soustřeďuje se na vytváření a posilování demokratických institucí, právního státu, občanské společnosti a zásad řádné správy veřejných záležitostí. Cílem je podpora transformačních procesů formou nízkorozpočtových neofenzivních typů školení, stáží a seminářů zaměřených na rozvoj lidských zdrojů (občanská společnost, média, humanitní vzdělávání, demokratické instituce, místní samospráva, právní řád apod.) v oblastech ovládaných totalitními režimy, s využitím specifické české zkušenosti s přechodem od totality k demokracii v 90. letech minulého století.

V roce 2016 byly v souladu s usnesením vlády ze dne 15. června 2015 č. 468/2015, o dvoustranné zahraniční rozvojové spolupráci v roce 2016 a ke střednědobému výhledu jejího financování do roku 2018 v rozpočtu MZV vyčleněny finanční prostředky určené na transformační spolupráci ve výši 60 000 tis. Kč. V této částce byly zahrnuty prostředky ve výši 7 000 tis. Kč určené na rekonstrukci a transformaci Ukrajiny (UV 167/2014). Konečný rozpočet alokovaný na transformační spolupráci pro rok 2016 činil 61 556,23 tis. Kč.

Z této částky bylo k 31. 12. 2015 rozděleno celkem 52 870,52 tis. Kč na dotace nestátních neziskových organizací (NNO), projekty ZÚ a související transformační aktivity a dále bylo vynaloženo v duchu UV 167/2014 celkem 6 712,90 tis. Kč na projekty českých a ukrajinských NNO podpořených prostřednictvím ZÚ Kyjev či jím přímo realizovaných. Celkem byly v rámci závazného rozpočtového ukazatele „Transformační spolupráce“ realizovány výdaje v částce 59 583,42 tis. Kč.

Přehled projektů transformační spolupráce je uveden v příloze č. 1.

### **Výdaje na humanitární pomoc**

Na poskytování humanitární pomoci Českou republikou do zahraničí byla pro rok 2016 usnesením vlády ze dne 15. června 2015 č. 468 vyčleněna částka 73 000 tis. Kč v rámci rozpočtu MZV.

V průběhu roku byl tento rozpočet navýšen o celkem 30 813 tis. Kč na další pomoc Libanonu, na realizaci programu MEDEVAC (zčásti financováno z nároků z nespotřebovaných výdajů z roku 2015) i na pomoc Sýrii dle usnesení vlády ze dne 27. června 2016 č. 588, o poskytnutí humanitární, rekonstrukční a rozvojové asistence Sýrii v období 2016 – 2019 (v celkové výši 25 000 tis. Kč, účel č. 163980025). V průběhu roku 2016 došlo na základě rozpočtového opatření z kapitoly MZV do kapitoly MV ČR ke snížení rozpočtu o částku 1 280 tis. Kč na zajištění materiální humanitární pomoci Makedonii ze strany GŘ HZS.

Během roku 2016 bylo z humanitárního rozpočtu MZV podpořeno celkem 38 humanitárních projektů ve 25 zemích v souhrnné hodnotě téměř 100 000 tis. Kč.

Přes 70 % rozpočtu (celkem 73 500 tis. Kč) bylo vynaloženo na humanitární pomoc v souvislosti s konflikty a vysídlením. Šlo zejména o konflikty v Iráku a Sýrii, Jižním Súdánu a Středoafričké republice, včetně jejich regionálních dopadů. ČR rovněž podpořila dlouhodobě vysídlené obyvatelstvo v Barmě/Myanmaru, afghánské uprchlíky v Íránu i Pákistánu a palestinské uprchlíky v Gaze.

V souvislosti s přírodními katastrofami (20 000 tis. Kč, 21 % rozpočtu) byla podpořena obnova v Barmě/Myanmaru po záplavách a v Nepálu po ničivém zemětřesení z předešlého roku.

Z nových krizí ČR zareagovala na záplavy v Makedonii a na Srí Lance, zemětřesení v Ekvádoru a sucho v důsledku jevu El Niño v zemích jižní Afriky.

Na programy pomoci zemím a regionům s komplexními a dlouhodobými humanitárními problémy zejména v subsaharské Africe s důrazem na potravinovou pomoc a výživu ČR vynaložila zbylých 6 500 tis. Kč.

Na realizaci humanitární pomoci ČR v zahraničí se v roce 2016 podílely české i zahraniční nevládní organizace (64,6 % prostředků), mezinárodní humanitární organizace (15,6 %), místní úřady Ekvádoru, Řecka a Turecka (12,6 %), ZÚ v Ammánu, Bejrútu, Kyjevě a Rabatu (5,4 %). Celkem bylo na dotace dne 18. 3. 2016 schváleno 35 000 tis. Kč, transfer dotací proběhl v dubnu - květnu 2016. České úřady: MV – GŘ HZS, MO a SSHR zajistily realizaci humanitární pomoci v souhrnné výši 1,8 %.

Významnou logistickou podporu humanitárním aktivitám dodaly tradičně české ZÚ.

Celkem činil konečný rozpočet MZV za ukazatel humanitární pomoci částku 103 813 188,43 Kč (z toho 1 000 000,- Kč na nákup terénního vozidla pro potřeby MEDEVAC). Skutečnost jeho čerpání činí celkem 99 604 461,03 Kč (z toho 718 254,60 Kč na nákup vozidla MEDEVAC), zbylé prostředky v souhrnné výši 4 208 727,40 Kč po zohlednění vratek dotací jsou převážně účelově vázané pro Sýrii (UV 588/2016) a na MEDEVAC.

Přehled projektů humanitární pomoci realizovaných v roce 2016 je uveden v příloze č. 2.

### **Příspěvky mezinárodním organizacím a peněžní dary vybraným institucím do zahraničí**

Schválený rozpočet výdajů činil 1 637 802,98 tis. Kč. Konečný rozpočet určený na příspěvky mezinárodním organizacím a peněžní dary vybraným institucím do zahraničí činil 1 873 598,63 tis. Kč, celkové čerpání činilo 1 774 242,47 tis. Kč.

Na základě UV 317/2013 jsou z kapitoly MZV od roku 2014 hrazeny pouze mandatorní příspěvky mezinárodním organizacím (dále jen „MO“) zásadního zahraničně politického významu a organizacím v gesci MZV.

Čerpání příspěvků MO bylo v roce 2016 vyšší o 207 400 tis. Kč oproti roku 2015 (meziroční index činí 113,23%). Vyšší čerpání bylo jednak způsobeno dorovnáním výše některých příspěvků na úroveň obvyklou v jednotlivých letech a úhradou nedoplatků za rok 2015, ale zejména zásadním nárůstem výdajů na mírové operace OSN (645 000 tis. oproti 457 000 tis. v roce 2015).

MZV ve snaze dalšího snížení kursového dopadu vyjednalo s vedením MF ČR na základě § 34, odst. 6, zákona č. 218/2000 Sb. možnost úhrady některých příspěvků přímo z euro účtů MF, přičemž MZV na základě schváleného platebního režimu refundovalo tyto úhrady MF

v korunovém ekvivalentu. V roce 2016 se tímto způsobem ve spolupráci s MF realizovalo celkem osm dávkových plateb.

Významným nástrojem české zahraniční politiky zůstávají i nadále poskytované účelové peněžní dary vybraným institucím do zahraničí. Ve vztahu k nárůstu výše mandatorních plateb bylo naopak čerpání rozpočtu na úhradu peněžních darů v roce 2016 nižší oproti roku 2015, a to o významnou částku 33 604 tis. Kč s tím, že největší položkou byl peněžní dar Svěreneckému fondu EU pro Sýrii (68 000 tis. Kč poskytnuto jako 2. platba na základě UV 887/15 a 363/16). Kromě tohoto daru byly v průběhu roku poskytnuty dar Kalifornské univerzity Los Angeles ve výši 7 500 tis. Kč (UV 616/2015), finanční příspěvek Konferenci GLOBSEC 2016 ve výši 1 400 tis. Kč (UV 344/16) a koncem rozpočtového období pak byly poskytnuty v souladu s UV 1063/16 tradiční peněžní dary strategickým partnerům v celkové výši 24 000 tis. Kč.



Přehled příspěvků mezinárodním organizacím a poskytnutých peněžních darů vybraným institucím do zahraničí je uveden v příloze č. 3.

### Podpora českého kulturního dědictví v zahraničí

V souladu s usnesením vlády ze dne 13. května 2015 č. 348 o pokračování Programu podpory českého kulturního dědictví v zahraničí na léta 2016 až 2020 byl schválen rozpočet v celkové výši 21 000 tis. Kč. Tyto finanční prostředky byly rozděleny mezi 261 krajanských spolků a společností přátel v zahraničí. Prostředníkem v rozdělování finančních darů byly tradičně české zastupitelské úřady v zahraničí.

Celkově bylo na podporu českého kulturního dědictví v zahraničí vyčerpáno 20 995,40 tis. Kč. Prostředky byly účelově použity v souladu s uvedeným usnesením vlády na kulturní projekty krajanských spolků a společností přátel ČR v zahraničí a na údržbu a opravy krajanských škol, spolkových domů, drobných památníků a dalších prvků českého kulturního dědictví v zahraničí.

### **Zahraníční vysílání českého rozhlasu**

Na zahraniční vysílání čs. rozhlasu byly rozpočtovány prostředky ve výši 27 200 tis. Kč v návaznosti na uzavřenou smlouvu mezi MZV a Českým rozhlasem ze dne 4. března 2013 „o zajištění a provozování rozhlasového vysílání ČRo do zahraničí“. Vzhledem ke zkvalitnění a rozšíření zahraničního vysílání o ekonomické bloky byl příspěvek na vysílání v roce 2015 navýšen z původní částky 27 000 tis. Kč na současnou úroveň 27 200 tis. Kč. Toto navýšení je kryto dodatkem ke smlouvě a je určeno na nárůst mzdových nákladů. V roce 2016 se plnění smlouvy uskutečnilo čtvrtletními splátkami na základě faktury zaslané Českým rozhlasem, a to v plném smluvním rozsahu.

### **Výdaje na vrcholné návštěvy**

Do roku 2013 byly prostředky na financování vrcholných návštěv ministra zahraničních věcí rozpočtovány v rozpočtu kapitoly 398 – Všeobecná pokladní správa (dále jen „VPS“) a poté byly účelově převáděny do rozpočtu MZV. V souladu s usnesením vlády ze dne 5. prosince 2012 č. 894, k zajištění koordinace, financování a realizace vrcholných návštěv a pracovních zahraničních návštěv ústavních činitelů a vedoucích ústředních správních úřadů jsou od roku 2014 tyto prostředky rozpočtovány přímo v kapitole MZV, a to ve výši 20 185 tis. Kč. V roce 2016 byl rozpočet na výdaje spojené s vrcholnými návštěvami doplněn NNV ve výši 19 503,97 tis. Kč a konečné čerpání činilo částku 29 456,99 tis. Kč, z toho 17 801,42 tis. Kč z NNV.

V případě vrcholných návštěv se jedná o cesty nejvyššího zahraničně politického významu konané na úrovni prezidenta, předsedy vlády a ministra zahraničních věcí (případně dalších osob pověřených plněním úkolů v jejich zastoupení) a návštěvy jejich protějšků v ČR, přičemž za protějšky shora uvedených osob se považují i vedoucí činitelé struktur EU a významných mezinárodních vládních organizací. Podmínkou pro uskutečnění vrcholné návštěvy je přijetí usnesení vlády, ve kterém je vyjádřen souhlas s uskutečněním vrcholné návštěvy. Návrh vládě překládá ministr zahraničních věcí na základě podkladů předložených úřadem příslušného ústavního činitele.

V rozpočtovém roce 2016 bylo vládou přijato celkem 115 usnesení týkajících se uskutečnění vrcholných návštěv, z toho 16 na úrovni prezidenta, 44 na úrovni předsedy vlády a 55 na úrovni ministra zahraničních věcí.

### **Výdaje na bezpečnostní a biometrické prvky v cestovních pasech a cestovních dokladech**

Výdaje na bezpečnostní a biometrické prvky v cestovních pasech a cestovních dokladech jsou z velké části mandatorními, vyplývajícími z přistoupení České republiky do Schengenského prostoru EU a s tím související povinností vydávat cestovní doklady s biometrickými prvky. V roce 2016 činil konečný rozpočet částku 47 398,80 tis. Kč a čerpání 43 418,45 tis. Kč.

Součástí rozpočtu MZV jsou prostředky na bezpečnostní a biometrické prvky od roku 2014. Dne 22. 12. 2015 uzavřelo MZV s STC „Smlouvu o dílo na výrobu a dodání personalizovaných strojově čitelných diplomatických a služebních pasů ČR s biometrickými údaji uloženými v bezkontaktním čipu“ pro období plnění 2016 – 2019, v roce 2016 vyrobila STC pro MZV celkem 798 ks diplomatických a 755 ks služebních e-pasů. V rámci telekomunikačních technologií MZV financovalo mezinárodní IP VPN-telekomunikační služby WAN (telefonické spojení MZV se ZÚ přes IP volání, tzv. „VOIP“).

### **Prostředky na zapojení občanů ČR do civilních misí EU a dalších mezinárodních vládních organizací**

Na zapojení občanů ČR do civilních struktur Evropské unie a dalších mezinárodních vládních organizací a do volebních pozorovatelských misí v roce 2016 bylo z kapitoly VPS uvolněno do rozpočtu kapitoly MZV celkem 27 255,10 tis. Kč a výdaje byly realizovány ve výši 29 875,34 tis. Kč. Financování systému vysílání civilních expertů se řídí „Pravidly pro vysílání občanů ČR do civilních struktur EU a dalších mezinárodních vládních organizací a do volebních pozorovatelských misí, která byla odsouhlasena usnesením vlády ze dne 12. dubna 2006 č. 391, ve znění usnesení vlády ze dne 11. dubna 2007 č. 359, usnesení vlády ze dne 24. května 2010 č. 371 a usnesení vlády ze dne 13. června 2012 č. 424“. V kapitole VPS bylo na rok 2016 určeno celkem 117 000 tis. Kč pro všechny zainteresované kapitoly. MZV ve spolupráci s ostatními resorty používá jednotnou metodiku na zapojování občanů do struktur EU a mezinárodních vládních institucí ve snaze sjednotit postupy jednotlivých resortů a účelně využívat prostředky státního rozpočtu.

## **Ostatní výdaje na zabezpečení plnění úkolů MZV**

Tento ukazatel zahrnuje zejména výdaje na zajištění činnosti OSS MZV včetně zahraniční služby, výdaje na platy, povinné pojistné a FKSP zaměstnanců a ostatní platby za provedenou práci včetně příslušenství, výdaje na programové financování EDS/SMVS, příspěvky na provoz podřízeným organizacím, výdaje na zajištění přípravy na krizové situace a výdaje na zahraniční rozvojovou spolupráci včetně činnosti OSS Česká rozvojová agentura (dále jen „ČRA“).

Rozpočet ostatních výdajů na zabezpečení plnění úkolů MZV po změnách činil 5 050 360,81 tis. Kč a konečný rozpočet výdajů se zapojením NNV a RF činil 5 423 706,38 tis. Kč. Výdaje byly realizovány v celkové výši 4 989 669,61 tis. Kč. Nedočerpány byly prostředky ve výši 434 036,77 tis. Kč, což bylo způsobeno hlavně nedočerpáním prostředků na programové financování EDS/SMVS ve výši 194 892,56 tis. Kč vzniklé z největší části posunem termínů stavebních akcí v zahraničí (komplikace způsobené místními předpisy při vydávání stavebního povolení a průtahy při zadávání veřejných zakázek). Dalšími faktory nedočerpání tohoto ukazatele bylo o 46 517,75 tis. Kč nižší čerpání výdajů na projekty zahraniční rozvojové spolupráce a o 18 540 tis. Kč nižší čerpání výdajů na zajištění přípravy na krizové situace.

Uvedené výdaje jsou podrobněji popsány v následujících částech.

## **4. Komentář k výdajům v členění dle průřezových ukazatelů**

### **Výdaje na platy zaměstnanců a ostatní platby za provedenou práci (OSS)**

Výdaje na platy a OPPP kapitoly byly zákonem o státním rozpočtu stanoveny ve výši 760 719 268 Kč. V průběhu roku došlo k převodům prostředků z kapitoly Úřadu vlády ČR do platů OSS MZV: ve výši 368 509 Kč na navýšení o 1 funkční místo k zajištění činnosti diplomata pro vědu, výzkum a technologie/inovace v Izraeli, přesun byl promítnut do Systemizace 2016, z rozpočtu výdajů kapitoly Státní dluh: ve výši 833 200 Kč na navýšení o 5 funkčních míst na základě UV 402/2016 za účelem vyřízení vyššího množství žádostí o zaměstnanecké karty na Ukrajině, ve výši 1 886 640 Kč na navýšení o 9 funkčních míst na základě UV 462/2016 o změně systemizace služebních a pracovních míst. Dále došlo k přesunu 2 funkčních míst a prostředků na platy ve výši 737 017 Kč do kapitoly MPO (PO CzechTrade) v souvislosti s rozšiřováním obchodně-ekonomické sítě diplomatů na zastupitelských úřadech ČR v Nigérii a USA. Služební místa byla dále navýšena o 10 překlenovacích míst bez prostředků na platy, a to v rámci Systemizace 2016 v souladu se Státním rozpočtem 2016. V návaznosti na



Ujednání s MZe o zásadách spolupráce při zřízení a provozování pozic zemědělských diplomatů byla přesunuta 4 funkční místa z kapitoly MZe a prostředky na platy ve výši 1 474 034 Kč. S účinností od 1. 11. 2016 byly zvýšeny prostředky na platy OSS MZV o 5 % ve výši 6 562 649 Kč dle UV 831/2016.

Celkový rozpočet po změnách na platy a OPPP tak v roce 2016 činil 771 107 283 Kč a konečný rozpočet 771 140 783 Kč. Výdaje na platy a OPPP byly v roce 2016 čerpány ve výši 768 808 680 Kč, tj. 99,7 % konečného rozpočtu a tvořily tak 10,87 % celkových výdajů MZV. Z toho v rámci položky státní správa byl konečný rozpočet čerpán na 99,69 % v objemu 760 286 550 Kč.

Přehled čerpání prostředků na platy a ostatní platby za provedenou práci organizačních složek státu

v Kč

	Skutečnost 2015	Rozpočet 2016 po změnách	Konečný rozpočet 2016	Skutečnost 2016	% skut./koneč. rozpočet 2016
Prostředky na platy a ostatní platby za provedenou práci organizačních složek státu celkem	729 716 796	771 107 283	771 140 783	768 808 680	99,70
v tom: státní správa celkem	723 101 850	762 618 591	762 618 591	760 286 550	99,69
v tom: ústřední orgán státní správy - platy + OPPP	723 101 850	762 618 591	762 618 591	760 286 550	99,69
- z toho OPPP	9 268 401	7 078 296	7 078 296	6 632 895	93,71
v tom: ostatní OSS - Česká rozvojová agentura platy + OPPP	6 614 946	8 488 692	8 522 192	8 522 130	100,00
- z toho OPPP	519 750	198 662	232 162	232 100	99,97

Organizační složka státu	Počet zaměst. 2016	Průměrný přepočtený počet zaměst.	Průměrný přepočtený počet zaměst. v prac. poměru	Průměrný přepočtený počet státních zaměst.	Počet státních zaměst. k 31.12.2016 - fyzický stav
MZV - ústřední orgán	1 950	1 775	169	1606	1647
Česká rozvojová agentura	23	20	20	0	0
CELKEM	1 973	1 795	189	1 606	1 647

## **Výdaje na zahraniční rozvojovou spolupráci**

Výdaje na zahraniční rozvojovou spolupráci (dále jen „ZRS“) byly realizovány zejména v souladu s usnesením vlády ze dne 15. 6. 2015 č. 468, o dvoustranné zahraniční rozvojové spolupráci v roce 2016 a ke střednědobému výhledu jejího financování do roku 2018. Finanční prostředky na ZRS jsou poskytovány převážně formou dotací konkrétním subjektům v rámci vyhlášených dotačních titulů, a dále pak formou peněžních darů. Rozpočet ZRS pro rok 2016 byl stanoven ve výši 608 166 tis. Kč, konečný rozpočet činil 624 459 tis. Kč.

Z přiděleného rozpočtu na ZRS bylo vyčerpáno celkem 577 941,66 tis. Kč, z toho v rámci malých lokálních projektů a dalších nákladů realizovaných OSS MZV 139 525,34 tis. Kč a v rámci projektů a dalších aktivit financovaných prostřednictvím OSS Česká rozvojová agentura 438 416,33 tis. Kč.

Nižší čerpání výdajů na projekty v rámci ZRS oproti původnímu předpokladu bylo způsobeno jednak nestabilní politickou a bezpečnostní situací v některých rozvojových zemích realizace projektů, jednak složitým a zodpovědným nastavením procesu výběrových řízení s cílem vybírat pouze ty nejkvalitnější projekty, které mají neoddiskutovatelný rozvojový charakter.

Přehled všech projektů zahraniční rozvojové spolupráce je uveden v příloze č. 4.

## **Zajištění přípravy na krizové situace podle zákona č. 240/2000 Sb.**

K zajištění přípravy na krizové situace byly rozpočtovány prostředky ve výši 26 000 tis. Kč s tím, že tyto prostředky byly doplněny o 3 100 tis. Kč z kapitálových NNV na konečný rozpočet 29 100 tis. Kč. Celkové čerpání roku 2016 bylo ve výši 10 560,10 tis. Kč. Celosvětový vývoj v oblasti bezpečnosti, obzvláště pak na Středním a Blízkém Východě, v severní Africe a na Ukrajině způsobil, že MZV v rámci přípravy rozpočtu 2016 a let následujících vyjednálo zvýšení tohoto ukazatele (oproti roku 2015 o 6 000 tis. Kč) za účelem pokrytí výdajů spojených s případnými evakuacemi zastupitelských úřadů, zabezpečením ochrany a bezpečnosti zastupitelských úřadů a osob, včetně nákupu pancéřovaných vozů pro ZÚ Bagdád a ZÚ Mexiko a pojistného pracovníků vysílaných do zemí označených podle kategorizace obtížnosti života stupněm F a Fx, tj. zemí, kde zaměstnanci MZV působí v podmínkách bezpečnostně, zdravotně i jinak složitých. Finanční prostředky tohoto průřezového ukazatele byly dále využity na odbornou přípravu pracovníků vysílaných do zahraničí a na zakoupení prostředků ke krizovému spojení na ZÚ (vysílačky, radiostanice), ochranných pomůcek (ochranné masky, neprůstřelné vesty, přilby), evakuačních zavazadel, léků a zdravotnického materiálu a záložních energetických zdrojů pro zastupitelské úřady. V rámci

oprav byla provedena revitalizace technického zabezpečení na zastupitelských úřadech Abuja, Pchjongjang, Damašek a Kábul.

## **5. Výdaje vedené v informačním systému Správa majetku ve vlastnictví státu**

V roce 2016 probíhala realizace programu reprodukce majetku v informačním systému Správa majetku ve vlastnictví státu (dále jen „SMVS“) v rámci programu 106V01 – Rozvoj a obnova materiálně technické základny MZV – od r. 2007.

Schválená dokumentace programu – výdajového titulu 106V01 „Rozvoj a obnova materiálně-technické základny MZV – od roku 2007“ byla sestavena na období let 2007 – 2016 s plánovaným vyhodnocením programu v dubnu 2017. Z důvodů posunu realizace akcí a jejich ukončení bylo schváleno dne 6. května 2015 prodloužení realizace programu do 31. 12. 2019.

Program 106V01 je dle obsahové struktury členěn do následujících podprogramů:

- 106V011 – Reprodukce ICT v OSS MZV
- 106V012 – Reprodukce nemovitého majetku státu v OSS MZV
- 106V013 – Reprodukce movitého majetku státu v OSS MZV
- 106V014 – Reprodukce v OSS MZV – zabezpečovací systémy
- 106V016 – Reprodukce majetku PO Diplomatický servis

Cílem programu 106V01 je zajištění reprodukce majetku v souladu s cíli zahraniční politiky a úkoly MZV. V rámci daného programu jsou realizovány nákupy movitého a nemovitého majetku, výstavby nových objektů, rekonstrukce objektů v ČR i v zahraničí, zabezpečení a ochrana majetku a osob, vybavení objektů informačními a komunikačními technologiemi.

Schválený rozpočet SMVS činil 333 000 tis. Kč, rozpočet po změnách 345 500 tis. Kč, konečný rozpočet (včetně NNV a RF) 466 442 tis. Kč a čerpání výdajů 271 549 tis. Kč.

## Přehled celkových výdajů SMVS v roce 2016 :

v tis. Kč

	Skutečnost 2015	Schválený rozpočet 2016	Rozpočet po změnách 2016	Konečný rozpočet 2016	Skutečnost 2016	z toho NNV	z toho RF
Program 106V01	137 507,36	333 000,00	345 500,00	466 441,56	271 549,00	90 285,13	403,09

## Přehled čerpání kapitálových a běžných prostředků v roce 2016:

v tis. Kč

	kapitálové výdaje				běžné výdaje		
	rozpočet MZV	NNV	RF	celkem	rozpočet MZV	NNV	celkem
<b>systemově určené výdaje</b>	<b>116 491,96</b>	<b>76 994,77</b>	<b>403,09</b>	<b>193 889,82</b>	<b>696,75</b>	<b>294,94</b>	<b>991,68</b>
106V01100	36 120,99	8 460,67	0,00	44 581,67	696,75	294,94	991,68
106V01200	24 741,61	58 675,75	403,09	83 820,45	0,00	0,00	0,00
106V01300	32 839,03	6 000,64	0,00	38 839,67	0,00	0,00	0,00
106V01400	17 790,32	3 857,71	0,00	21 648,03	0,00	0,00	0,00
106V01600	5 000,00	0,00	0,00	5 000,00	0,00	0,00	0,00
<b>individuálně posuzované výdaje</b>	<b>63 672,08</b>	<b>12 995,42</b>	<b>0,00</b>	<b>76 667,50</b>	<b>0,00</b>	<b>0,00</b>	<b>0,00</b>
106V01200	63 672,08	12 995,42		76 667,50	0,00	0,00	0,00
<b>součet</b>	<b>180 164,04</b>	<b>89 990,19</b>	<b>403,09</b>	<b>270 557,32</b>	<b>696,75</b>	<b>294,94</b>	<b>991,68</b>

## Přehled celkového čerpání prostředků v roce 2016:

v tis. Kč

	Celkové výdaje na programové financování			
	rozpočet MZV	NNV	RF	celkem
<b>systemově určené výdaje</b>	<b>117 188,71</b>	<b>77 289,71</b>	<b>403,09</b>	<b>194 881,50</b>
106V01100	36 817,74	8 755,61	0,00	44 581,67
106V01200	24 741,61	58 675,75	403,09	83 820,45
106V01300	32 839,03	6 000,64	0,00	38 839,67
106V01400	17 790,32	3 857,71	0,00	21 648,03
106V01600	5 000,00	0,00	0,00	5 000,00
<b>individuálně posuzované výdaje</b>	<b>63 672,08</b>	<b>12 995,42</b>	<b>0,00</b>	<b>76 667,50</b>
106V01200	63 672,08	12 995,42	0,00	76 667,50
<b>součet</b>	<b>180 860,78</b>	<b>90 285,13</b>	<b>403,09</b>	<b>271 549,00</b>

Celkové čerpané výdaje na program 106V01 činily 271 549 tis. Kč (270 557,32 tis. Kč kapitálové výdaje a 991,68 tis. Kč běžné výdaje). Výdaje SMVS byly vynaloženy na akce a projekty stavebně-investiční činnosti MZV, výdaje na informační a komunikační technologie, technické zabezpečení budov a zařízení a údržbu movitého majetku.

Čerpání prostředků bylo naplněno z 78,6 % v poměru k rozpočtu po změnách a z 58,22 % v poměru ke konečnému rozpočtu. Důvodem nižšího čerpání je posun termínů u stavebních akcí

v zahraničí, které bylo způsobeno zejména komplikacemi spojenými s místními předpisy při vydávání stavebních povolení a průtahy při zadávání veřejných zakázek. Vzhledem k tomu, že se část plnění rozpočtu přesouvá do dalších let ve formě NNV, tak se dá očekávat, že bude mít poměr čerpání rozpočtu ke konečnému rozpočtu vzestupnou tendenci v následujících letech.

Níže uvedený graf udává přehled čerpání výdajů za program 106V01 v letech 2011-2016.

## Přehled čerpání výdajů za program 106V01 v letech 2011 - 2016

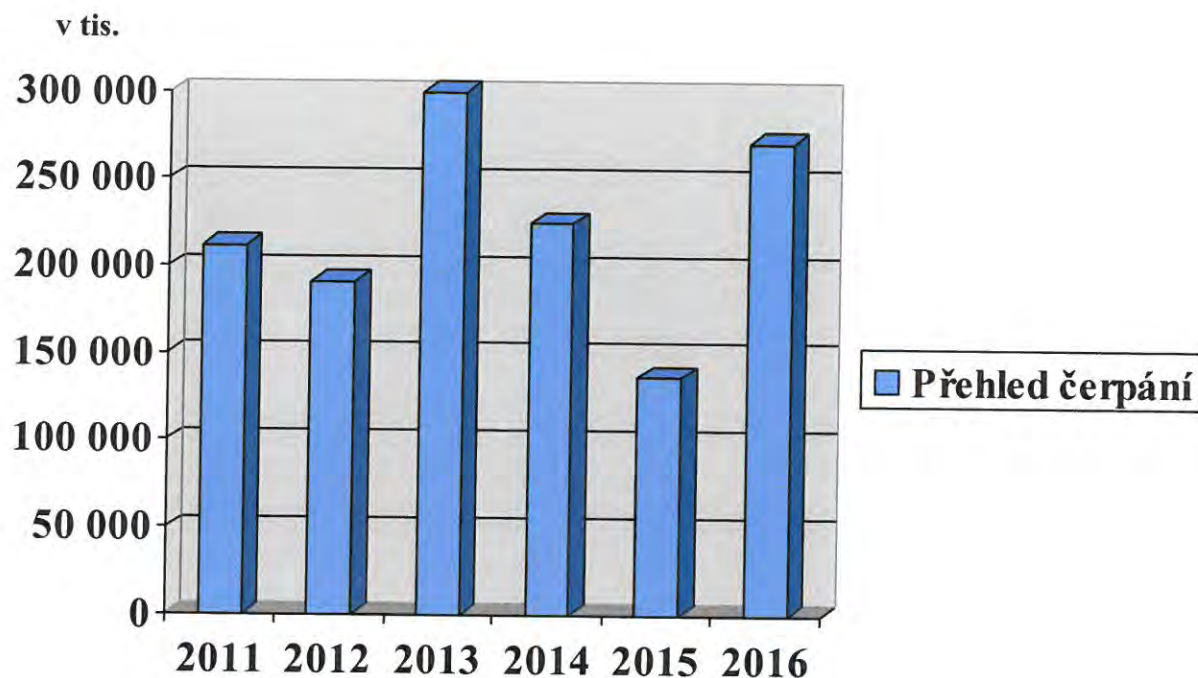

### Přehled čerpání nejvýznamnějších akcí MZV v rámci SMVS

#### **PODPROGRAM 106V01100 – Reprodukce ICT v OSS MZV – nákup a údržba informačních technologií**

Celkové čerpání finančních prostředků v rámci podprogramu 106V01100 v roce 2016 činilo 45 573,35 tis. Kč (z toho 36 817,74 tis. Kč z rozpočtu MZV a 8 755,61 tis. Kč NNV).

#### **Významnější akce podprogramu 106V01100**

##### ***106V011001041 O AIS – Rozvoj aplikací***

Na rozvoj ekonomického informačního systému „EIS“, systémů vízových a konzulárních agend, pořízení licencí a dalších softwarů byly čerpány finanční prostředky ve výši 21 043,39 tis. Kč (z toho 16 929,39 tis. Kč z rozpočtu a 4 114,00 tis. Kč z NNV).

##### ***106V011002223 – Obnova ICT ústředí***

Na pořízení ICT, zejména nových serverů, snímačů a čteček otisků prstů a rozšíření telefonní ústředny byly čerpány finanční prostředky ve výši 16 930,55 tis. Kč (z toho 14 197,32 tis. Kč z rozpočtu a 2 733,22 tis. Kč z NNV).

## **PODPROGRAM 106V01200 – Reprodukce nemovitého majetku státu v OSS MZV**

Celkové čerpání finančních prostředků v rámci podprogramu 106V01200 v roce 2016 činilo 160 487,95 tis. Kč (z toho 88 413,69 tis. Kč z rozpočtu, 71 671,17 tis. Kč z NNV a 403,09 tis. Kč z rezervního fondu).

### **Významnější akce podprogramu 106V01200**

#### ***106V012000088 Rekonstrukce Trauttmannsdorfského paláce – individuálně posuzované výdaje***

Pro rok 2016 byly čerpány finanční prostředky ve výši 76 667,50 tis. Kč (z toho 63 672,08 tis. Kč z rozpočtu a 12 995,42 tis. Kč z NNV).

#### ***106V012000094 – Drobná technická zhodnocení objektů MZV***

Na drobná technická zhodnocení objektu MZV byly čerpány finanční prostředky ve výši 16 519,42 tis. Kč (z toho 2 614,26 tis. Kč z rozpočtu a 13 905,16 tis. Kč NNV).

#### ***106V012000063 Londýn – Rekonstrukce ZÚ***

Na rekonstrukci ZÚ Londýn byly čerpány finanční prostředky ve výši 55 919,58 tis. Kč (z toho 15 958,06 tis. Kč z rozpočtu a 39 961,52 tis. Kč NNV).

## **PODPROGRAM 106V01300 - Reprodukce movitého majetku státu v OSS MZV**

Celkové čerpání finančních prostředků v rámci podprogramu 106V01300 v roce 2016 činilo 38 839,67 tis. Kč (z toho 32 839,03 tis. Kč z rozpočtu a 6000,64 tis. Kč NNV).

### **Významnější akce podprogramu 106V01200**

#### ***106V013006013 Nákup služebních vozidel pro ZÚ***

Na pořízení služebních vozidel pro ZÚ byly čerpány finanční prostředky ve výši 27 415,85 tis. Kč (z toho 22 345,87 tis. Kč z rozpočtu a 5 069,98 tis. Kč z NNV).

#### ***106V013006013 Nákup služebních vozidel pro ZÚ***

Na pořízení služebních vozidel pro zahraničí byly čerpány finanční prostředky ve výši 27 415,85 tis. Kč (z toho 22 345,87 tis. Kč z rozpočtu a 5 069,98 tis. Kč z NNV).

#### ***106V013005010 Nákup kopírovacích strojů pro zahraničí***

Na pořízení reprodukční techniky pro zahraničí byly čerpány finanční prostředky ve výši 1 556,80 tis. Kč (z toho 1 405,79 tis. Kč z rozpočtu a 151,01 tis. Kč z NNV).

### ***106V013005010 Nákup kopírovacích strojů pro ústředí***

Na pořízení reprodukční techniky pro ústředí byly čerpány finanční prostředky ve výši 700,96 tis. Kč (z toho 639,57 tis. Kč z rozpočtu MZV a 61,39 tis. Kč z NNV).

### ***106V013001111 Dlouhodobý hmotný majetek pro ústředí***

Na pořízení inventáře pro ústředí byly čerpány finanční prostředky ve výši 809,06 tis. Kč (z toho 809,06 tis. Kč z rozpočtu MZV).

### ***106V013001112 Dlouhodobý hmotný majetek pro zahraničí***

Na pořízení inventáře pro zahraničí byly čerpány finanční prostředky ve výši 1 941,08 tis. Kč z rozpočtu.

## **PODPROGRAM 106V014 - Reprodukce v OSS MZV – zabezpečovací systémy**

Celkové čerpání finančních prostředků v rámci podprogramu 106V014 na technické zabezpečení budov činily v roce 2016 na ústředí i zahraničí v úhrnu 21 648,03 tis. Kč (z toho 17 790,32 tis. Kč z rozpočtu a 3 857,71 tis. Kč z NNV).

## **PODPROGRAM 106V016 - Reprodukce majetku PO Diplomatický servis**

Celkové čerpání finančních prostředků v rámci podprogramu 106V016 v roce 2016 činilo 5 000,00 tis. Kč z rozpočtu.

Byla poskytnuta dotace PO Diplomatický servis na akci 106V016007028 Stavební úpravy objektu Sibiřské nám. 730/1, Praha 6 ve výši 5 000,00 tis. Kč z rozpočtu MZV.

## **6. Rekapitulace výdajů**

### **Běžné výdaje**

Běžné výdaje kapitoly MZV v roce 2016 dosáhly celkové výše 6 803 488,82 tis. Kč.

Výdaje za nákup materiálu (podseskupení položek 513) dosáhly v roce 2016 výše 99 240,02 tis. Kč a za odběr energií (podseskupení položek 515) výše 100 041,58 tis. Kč.

Výdaje za služby (podseskupení položek 516) dosáhly výše 1 178 196,45 tis. Kč a představovaly zejména výdaje za nájemné úředních prostor (budov a pozemků) ZÚ, rezidencí vedoucích zastupitelských úřadů a služebních bytů pracovníků v zahraničí (497 769,22 tis. Kč), výdaje za telekomunikace, radiokomunikace a služby pošt (87 660,84 tis. Kč) a výdaje za nákup ostatních služeb (v ústředí 63 445,05 tis. Kč, v zahraničí 258 983,02 tis. Kč). Zahraniční vysílání rozhlasu se na výdajích za služby podílelo částkou 27 200 tis. Kč, výdaje na vrcholné návštěvy dosáhly výše 29 457 tis. Kč, výdaje v souvislosti se zahraniční rozvojovou spoluprací činily 577



941,66 tis. Kč, výdaje na transformační spolupráci 13 548,20 tis. Kč, výdaje na humanitární pomoc 5 100,30 tis. Kč a výdaje v souvislosti se zajištěním krizových situací byly realizovány ve výši 963,74 tis. Kč.

Výdaje za ostatní nákupy (podseskupení položek 517) dosáhly výše 473 703,38 tis. Kč a představují zejména výdaje spojené se zaměstnáváním místních sil na ZÚ (215 336,33 tis. Kč), výdaje na opravy a údržbu vlastních či pronajatých nemovitostí v ČR a v zahraničí (91 680,05 tis. Kč) a výdaje na cestovné (124 448,04 tis. Kč). Výdaje na reprezentaci činily celkem 30 580,77 tis. Kč (z toho v ústředí 2 953,51 tis. Kč). Z podseskupení položek 519 bylo čerpáno celkem 1 474 520,06 tis. Kč, nejvýznamnější část výdajů tvořily náhrady zvýšených životních nákladů zaměstnanců v zahraničí vyplácené podle nařízení vlády č. 62/1994 Sb., ve znění pozdějších předpisů (čerpání 1 366 590,51 tis. Kč). Zbylé výdaje tvoří mandatorní příspěvky mezinárodním organizacím a peněžní dary vybraným institucím do zahraničí (1 774 242,50 tis. Kč) a příspěvky v celkové výši 120 241 tis. Kč na činnost 4 podřízených příspěvkových organizací (Diplomatický servis, Česká centra, Zámek Štířín a KGK EXPO), jejichž zřizovatelem je MZV. MZV dále poskytlo Ústavu mezinárodních vztahů, v.v.i., příspěvek na provoz ve výši 14 707,55 tis. Kč.

### **Kapitálové výdaje**

Celková výše realizovaných kapitálových výdajů v roce 2016 činila 270 557,32 tis. Kč. Kapitálové výdaje byly vynaloženy na akce a projekty stavebně-investiční činnosti, zabezpečení budov, výdaje na informační a komunikační technologie a pořízení dlouhodobého hmotného majetku v zahraničí i v ČR.

Čerpání kapitálových výdajů v roce 2016 bylo o 131 771,84 tis. Kč vyšší než v roce 2015. Disponibilní zdroje nebyly využity v plné výši, což bylo způsobeno odložením některých akcí na pozdější dobu v důsledku zhoršené situace v klimaticky a bezpečnostně problematických teritoriích, případně komplikacemi spojenými s místními předpisy při vydávání stavebních povolení. Nepříznivý vliv měla i zvýšená administrativní náročnost procesů v důsledku nového zákona o zadávání veřejných zakázek, která prodlužuje výběrová řízení u plánovaných investičních akcí v zahraničí.

	Skutečnost 2013	Skutečnost 2014	Skutečnost 2015	Konečný rozpočet 2016	Skutečnost 2016	% skutečnost 2016/2015
Mzdové prostředky (501+ 502)	655 906,40	677 552,86	729 716,80	771 140,78	768 808,68	105,36
Pojistné a příspěvek do FKSP (503 + 5342)	228 911,45	237 162,60	255 202,02	273 633,94	272 567,98	106,80
Nákup materiálu (513)	81 423,92	91 643,54	86 713,93	116 756,43	99 240,02	114,45
Úroky a ostatní výdaje (514)	7 014,74	2 861,48	1 579,36	10 210,00	1 881,71	119,14
Nákup vody, paliv a energie (515)	112 931,38	105 048,58	106 805,16	106 803,68	100 041,58	93,67
Nákup služeb (516)	1 018 340,50	1 095 832,34	1 161 719,63	1 278 319,76	1 178 196,45	101,42
Ostatní nákupy (517)	430 550,58	460 369,16	438 583,53	559 449,27	473 703,38	108,01
Výdaje (náhrady, dary) (519)	1 150 988,27	1 267 494,60	1 382 027,40	1 484 209,00	1 474 520,06	106,69
Ostatní neinvestiční výdaje	2 302 008,17	1 903 634,06	2 209 287,79	2 574 799,96	2 434 528,96	110,20
<b>Běžné výdaje celkem</b>	<b>5 988 075,41</b>	<b>5 841 599,22</b>	<b>6 371 635,62</b>	<b>7 175 322,82</b>	<b>6 803 488,82</b>	<b>106,78</b>
<b>Kapitálové výdaje celkem</b>	<b>168 326,07</b>	<b>188 631,51</b>	<b>138 785,48</b>	<b>466 449,88</b>	<b>270 557,32</b>	<b>194,95</b>
<b>Výdaje celkem</b>	<b>6 156 401,48</b>	<b>6 030 230,73</b>	<b>6 510 421,10</b>	<b>7 641 772,70</b>	<b>7 074 046,14</b>	<b>108,66</b>

Výdaje kapitoly MZV dle jednotlivých čtvrtletí:

I.	1 415 635 139,60
II.	1 786 059 373,23
III.	1 662 826 893,46
IV.	2 209 524 738,14
<b>Celkem</b>	<b>7 074 046 144,43</b>

Rozložení výdajů kapitoly podle jednotlivých čtvrtletí je ovlivňováno několika faktory. Nejvýznamnějším jsou platby mandatorních příspěvků mezinárodním organizacím (dále jen „MO“), které nejčastěji probíhají v I. a IV. čtvrtletí roku v závislosti na termínech plateb do nejvýznamnějších mezinárodních organizací (OSN, NATO, OBSE, atd.). Druhým faktorem je konec rozpočtového období na zastupitelských úřadech, který je na základě § 6 odst. 6, zákona č. 218/2000 Sb. stanoven na 31. října běžného roku. Výdaje úřadů za listopad a prosinec 2015 se tedy promítly do výdajů I. čtvrtletí 2016. Výdaje IV. čtvrtletí jsou, kromě výdajů za doplatky povinných příspěvků MO, nejvíce ovlivňovány vypořádáním investičních akcí a projektů zahraniční rozvojové spolupráce.

Ve sledovaném období nebyly poskytnuty zálohové platby investičního charakteru. Zálohové platby neinvestičního charakteru jsou poskytovány pouze na dodávky plynu, elektřiny, vody a předplatné novin a časopisů. Zálohově jsou financovány zastupitelské úřady (podrobněji kapitola 14).

## 7. Vyhodnocení nákladovosti organizačních složek státu

### Organizační složka státu MZV:

Základem pro výpočet nákladovosti jsou ostatní výdaje na zabezpečení úkolů MZV bez výdajů na zahraniční rozvojovou spolupráci, výdajů na zajištění přípravy na krizové situace, na programy spolufinancované z EU, bez příspěvků na provoz a výdajů na programové financování poskytnutých podřízeným organizacím MZV. Výše průměrného výdaje na jednoho zaměstnance je zejména ovlivněna výdaji na zahraniční službu a výdaji na výplatu náhrad dle nařízení vlády č. 62/1994 Sb., v platném znění. Nákladovost na jednoho zaměstnance v roce 2016 byla vyčíslena na 2 479,3 tis. Kč při přepočteném počtu zaměstnanců 1 775.

### Organizační složka státu Česká rozvojová agentura:

Výchozí základnou pro výpočet nákladovosti jsou pouze provozní náklady agentury bez výdajů přímo spojených s projekty ZRS. Nákladovost na jednoho zaměstnance představovala částku 1 295,35 tis. Kč při přepočteném počtu zaměstnanců 20.

## 8. Rozpočtová opatření realizovaná v průběhu roku 2016

V roce 2016 bylo ve vztahu ke kapitole MZV realizováno celkem 69 rozpočtových opatření MF.

Z kapitoly VPS/Státní dluh byly uvolněny prostředky:

### Rozpočtová opatření z kapitol VPS a SD

Č.j. rozpočtového opatření - souhlasu MF	Kč	Předmět rozpočtového opatření
MF-2237/2016/1403	19 577 706,00	Převod z VPS na MZV - refundace civilních misí
MF-8285/2016/1403	1 425 000,00	Převod z VPS na MZV - oslavy narození Karla IV.
MF-9829/2016/1403	417 600,00	Převod z VPS na MZV - refundace civilních misí
MF-15013/2016/1403	617 144,00	Převod z VPS na MZV - EPSO testy
MF-15300/2016/1403	197 078 403,00	Převod z SD na MZV - zajištění rozpočtově nezajištěných výdajů
MF-16720/2016/1403	68 000 000,00	Převod z VPS na MZV - příspěvek (peněžní dar) do Svěreneckého fondu M.
MF-18473/2016/1403	4 447 685,00	Převod z VPS na MZV - refundace civilních misí
MF-22798/2016/1403	1 115 003,00	Převod z VPS na MZV - refundace civilních misí
MF-20679/2016/1403	12 655 893,00	Převod ze SD na MZV (UV 402/2016 - GK Lvov)
MF-29684/2016/1403	1 697 096,00	Převod z VPS na MZV - refundace civilních misí

MF-29510/2016/1403	163 121 187,00	Převod z VPS na MZV - finanční pomoci uprchlíkům - Turecko
MF-26035/2016/1403	40 000 000,00	Převod z VPS na MZV - projekty humanitární pomoci v Sýrii
MF-29109/2016/1403	2 556 398,00	Převod z SD na MZV - navýšení rozpočtu o 9 systemizovaných míst
MF-41993/2016/1403	30 000,00	Převod z VPS na MZV - testy EPSO
MF-40265/2016/1403	8 892 389,00	Převod z SD na MZV - zvýšení platů v 11-12/2016
MF-40615/2016/1403	20 000 000,00	Převod z VPS na MZV - posílení NZŽN

**Z ostatních kapitol** státního rozpočtu byly do rozpočtu kapitoly MZV uvolněny prostředky:

#### Rozpočtová opatření z jiných kapitol

Č.j. rozpočtového opatření - souhlasu MF	Kč	Předmět rozpočtového opatření
MF-3783/2016/1403	3 951 951,00	Převod z UV na MZV - diplomat VaVaI
MF-11475/2016/1403	2 540 000,00	Převod z MV na MZV - DHL
MF-13791/2016/1403	600 000,00	Převod z MPO na MZV - PROPED
MF-13827/2016/1403	800 000,00	Převod z MO na MZV - PROPED
MF-16128/2016/1403	66 074,00	Převod z MV na MZV - podíl nákladů národních expertů při ZÚ Vídeň
MF-17055/2016/1403	226 170,00	Převod z MV na MZV - podíl nákladů reprezentantů ÚZSI na ZÚ
MF-14366/2016/1403	11 535 894,00	Převod z MZe na MZV - 2 zemědělství diplomaté
MF-20916/2016/1403	49 500,00	Převod z MK na MZV (ZÚ Bogota - knižní veletrh FILBO)
MF-21805/2016/1403	2 500 000,00	Převod z MV na MZV - peněžní dary vybraným institucím (CEB) UV 340/2
MF-21865/2016/1403	1 450 000,00	Převod z MV na MZV - MEDEVAC
MF-22558/2016/1403	2 892 474,00	Převod z MO na MZV - podíl nákladů na ZÚ
MF-22803/2016/1403	312 894,00	Převod z MO na MZV - podíl nákladů styčných důstojníků MV na ZÚ
MF-26723/2016/1403	28 872,00	Převod z MO na MZV - podíl nákladů na ZÚ Berlín
MF-26764/2016/1403	465 000,00	Převod z MZe na MZV - projekt ekonomické diplomacie
MF-28827/2016/1403	1 086 400,00	Převod z MŠMT na MZV - Komenského škola Vídeň
MF-30026/2016/1403	50 000,00	Převod z MZe na MZV - ekonomická diplomacie - ZÚ Rijád
MF-28347/2016/1403	2 822 315,00	Převod z MPO na MZV - podíl nákladů na ZÚ
MF-30956/2016/1403	1 088 000,00	Převod z MV na MZV - peněžní dar EUNAVFOR Libye
MF-30052/2016/1403	220 000,00	Převod z MPO na MZV - ekonomická diplomacie - ZÚ Peking
MF-32860/2016/1403	65 000,00	Převod z MV na MZV - pronájem prostor MZV
MF-33693/2016/1403	533 518,00	Převod z MF na MZV - Fond pro vnitřní bezpečnost
MF-34627/2016/1403	633 700,00	Převod z MZe na MZV - ekonomická diplomacie
MF-34627/2016/1403	60 000,00	Převod z MZe na MZV - ekonomická diplomacie
MF-35439/2016/1403	202 500,00	Převod z MPO na MZV - ekonomická diplomacie - ZÚ Rangún, Budapešť, I

MF-40370/2016/1403	300 000,00	Převod z MV na MZV - MEDEVAC - ZÚ Amán
MF-41307/2016/1403	500 000,00	Převod z MV na MZV - DHL
MF-41497/2016/1403	6 349 082,00	Převod z MO na MZV - podíl nákladů na ZÚ
MF-41490/2016/1403	1 047 774,00	Převod z MMR na MZV - podíl nákladů na ZÚ
MF-42008/2016/1403	128 828,00	Převod z NBÚ na MZV - podíl nákladů na ZÚ
MF-42291/2016/1403	5 000 000,00	Převod z MMR na MZV - ekonomická diplomacie (PROPeD)
MF-42353/2016/1403	34 000,00	Převod z MK na MZV (Česká centra - pro projekt Sdílená města: tvůrčí imp
MF-41549/2016/1403	2 000 000,00	Převod z MPO na MZV - ekonomická diplomacie
MF-42033/2016/1403	2 000 000,00	Převod z ÚV na MZV - ekonomická diplomacie

Z rozpočtu kapitoly MZV byly uvolněny prostředky:

#### Rozpočtová opatření z kapitoly 306- MZV do jiných kapitol

Č.j. rozpočtového opatření - souhlasu MF	Kč	Předmět rozpočtového opatření
MF-6584/2016/1403	-6 000 000,00	Převod z MZV na MPO - 2 systemizovaná místa
MF-9979/2016/1403	-15 000 000,00	Převod z MZV na MV, MPO, MF - projekty ZRS
MF-10536/2016/1403	-2 400 000,00	Převod z MZV (ČRA) na MŽP (ČGS) - projekt ZRS - Etiopie
MF-17934/2016/1403	-1 529 400,00	Převod z MZV (ČRA) na MV (GŘHZS) - projekty ZRS
MF-20624/2016/1403	-120 000,00	Převod z MZV na MŽP - Mongolsko
MF-20649/2016/1403	-1 098 846,00	Převod z MZV (ČRA) na MŽP - projekty ZRS Gruzie
MF-18201/2016/1403	-8 888 205,00	Převod z MZV (ČRA) na MZe (UHUL)- projekty ZRS - Mongolsko, Bosna
MF-22572/2016/1403	-4 063 100,00	Převod z MZV (ČRA) na MPSV - ZRS Moldavsko
MF-23508/2016/1403	-1 950 508,00	Převod z MZV na MZe (ÚKZÚZ) - projekty ZRS Gruzie, Bosna a Hercego
MF-21721/2016/1403	-4 000 000,00	Převod z MZV (ČRA) na MPO - ÚNMZ - projekty ZRS - EUROKODY
MF-23469/2016/1403	-748 260,00	Převod z MZV (ČRA) na MŠMT - projekty ZRS - Ukrajina
MF-30459/2016/1403	-4 837 440,00	Převod z MZV (ČRA) na MPO - ČMI - projekty ZRS
MF-32680/2016/1403	-1 163 300,00	Převod z MZV (ČRA) na MŽP - ZRS Gruzie
MF-33963/2016/1403	-190 453,00	Převod z MZV (ČRA) na MV - projekty ZRS - Bosna a Hercegovina
MF-34368/2016/1403	-421 580,00	Převod z MZV (ČRA) na MZe - UKZUZ - projekty ZRS Moldavsko
MF-39953/2016/1403	-3 230 240,00	Převod z MZV (ČRA) na MŽP (Česká geologická služba) - projekt v Gruzii
MF-40159/2016/1403	-1 279 238,00	Převod z MZV na MV (GŘHZS) - humanitární pomoc Makedonii (záplavy)
MF-41312/2016/1403	-199 341,00	Převod z MZV (ČRA) na MF - projekty ZRS
MF-41154/2016/1403	-1 550 600,00	Převod z MZV (ČRA) na MPO - projekty ZRS Moldavsko - eurokódy

Celkový přehled rozpočtových opatření realizovaných v roce 2016 je uveden v příloze č. 5.

## 9. Příspěvkové organizace MZV

MZV je zřizovatelem čtyř příspěvkových organizací (dále jen „PO“):

- 1) Česká centra, IČ: 48546038, datum vzniku: 1. 1. 1993  
sídlo: Václavské náměstí 816/49, 11000 Praha - Nové Město
- 2) Diplomatický servis, IČ: 00000175, datum vzniku: 1. 1. 1972  
sídlo: Václavské náměstí 816/49, 11000 Praha - Nové Město
- 3) Kancelář generálního komisaře účasti České republiky na Všeobecné světové výstavě EXPO (dále jen „KGK EXPO“), IČ: 68378637, datum vzniku: 21. 5. 1998  
sídlo: Rytířská 539/31, 11000 Praha - Staré Město
- 4) Zámek Štířín, IČ: 62933906, datum vzniku: 1. 3. 1995  
sídlo: Ringhofferova 711, Štířín, 25168 Kamenice

MZV poskytlo svým PO v roce 2015 příspěvky na provoz v celkové výši 120 240 995,- Kč (položka 5331) a částku 5 500 000,- Kč z prostředků programového financování SMVS (položka 6351) na financování reprodukce majetku (viz tabulka).

**Příspěvky na provoz poskytnuté příspěvkovým organizacím (v Kč)**

Organizace	2011	2012	2013	2014	2015	2016	Změna 2016/ 2015
Česká centra	80 593 000	59 861 000	46 629 616	41 936 499	43 298 243	56 194 582	129,78%
KGK EXPO	10 107 000	130 000	9 000 000	70 000 000	65 000 000	1 000 000	1,54%
Diplomatický servis	25 000 000	10 150 000	6 000 000	9 000 000	15 000 000	43 500 000	290,00%
Zámek Štířín	7 000 000	8 070 000	20 000 000	21 800 456	18 563 284	19 546 413	105,30%
<b>Celkem</b>	<b>122 700 000</b>	<b>78 211 000</b>	<b>81 629 616</b>	<b>142 736 955</b>	<b>141 861 527</b>	<b>120 240 995</b>	<b>84,76%</b>

Věcné využití příspěvku na provoz:

- Diplomatický servis (v souladu se zřizovací listinou) na zajištění a obstarání některých potřeb zastupitelských úřadů cizích států, příp. mezinárodních organizací a integračních uskupení v České republice, spojené zejména se zajištěním místností mise a ubytováním jejích členů, k tomu účelu využívání majetku České republiky, péče o něj a nakládání s ním v souladu s platnými právními předpisy, a to zejména formou nájmu, správy a dalších služeb s nájmem souvisejících, provádění a zajišťování oprav, údržby, rekonstrukce a modernizace tohoto majetku. Dále na zajištění a poskytování zaměstnanců, služeb a dalších činností servisní povahy, kterými se vytvářejí materiálně technické a personální předpoklady pro řádný výkon zákonem stanovené působnosti a činnosti MZV. Na základě pověření MZV zajišťování a obstarávání potřeb zastupitelských úřadů ČR a plnění dalších úkolů při správě majetku v zahraničí.
- Česká centra (v souladu se zřizovací listinou) na vývoj aktivit sloužících k propagaci a prezentaci ČR v zahraničí prostřednictvím sítě Českých center v zahraničí v oblasti

kultury, jazykového vzdělávání, vědy a techniky, obchodních příležitostí a cestovního ruchu. Dále na zajištění správy a provozu Českého domu Moskva a komplexní správy dalšího svěřeného majetku i majetku, s nímž je příslušné hospodařit MZV. Na zajištění služeb spojených s užíváním majetku, poskytování ubytovacích, stravovacích, přepravních a restauračních služeb a pronájmu.

- KGK EXPO – činnost organizace byla v roce 2016 utlumena a příspěvek byl využit pouze na zachování základního chodu organizace, tj. především na náklady na služby a mzdové náklady.
- Zámek Štířín (v souladu se zřizovací listinou) na poskytování služeb souvisejících s pořádáním konferenčních, diplomatických, vzdělávacích, kulturních a dalších akcí podle potřeb MZV, orgánů státní správy a územní samosprávy. Dále na správu, údržbu, opravu a revitalizaci areálu zámku Štířín a dalšího majetku.

#### Investiční transfery (v Kč)

Organizace	2011	2012	2013	2014	2015	2016
Česká centra					8 000 000	
KGK EXPO						
Diplomatický servis	10 000 000				5 000 000	5 000 000
Zámek Štířín				6 663 805	5 000 000	500 000
<b>Celkem</b>	<b>10 000 000</b>	<b>0</b>	<b>0</b>	<b>6 663 805</b>	<b>18 000 000</b>	<b>5 500 000</b>

#### Hospodářský výsledek běžného účetního období (v Kč)

Hospodářský výsledek běžného účetního období v Kč		Česká centra	KGK EXPO	Diplomatický servis	Zámek Štířín
2015	Hlavní činnost	0	0	154 684	-1 459 566
	Jiná činnost			18 850 260	1 487 817
2016	Hlavní činnost	-17 951 228	0	21 281	-3 227 993
	Jiná činnost			21 367 871	1 932 072

Hospodářský výsledek - ztráta Českých center ve výši 18 mil. Kč byla způsobena velkým poklesem výnosů z prodeje služeb (o 9,2 mil. Kč) a výnosů z pronájmu (o 17,2 mil. Kč) oproti roku 2015. Její úhrada se zajistí z rezervního fondu a ze zlepšeného hospodářského výsledku v roce 2017.

Hospodářský výsledek - zisk Diplomatického servisu ve výši 21,4 mil. Kč byl tvořen vyššími výnosy z pronájmu oproti roku 2015 (o 3,2 mil. Kč) a bude rozdělen v různé výši do peněžních fondů organizace.

Hospodářský výsledek - ztráta Zámku Štířín ve výši 1,3 mil. Kč byla způsobena nižším použitím prostředků rezervního fondu oproti roku 2015 (o 3,2 mil. Kč). Její úhrada se zajistí ze zlepšeného hospodářského výsledku v roce 2017.

## **10. Neinvestiční transfery**

Použití neinvestičních transferů upravuje Zákon č. 218/2000 Sb. ze dne 27.června 2000 o rozpočtových pravidlech a o změně některých souvisejících zákonů (rozpočtová pravidla). Na základě tohoto zákona jsou vyhlašovány dotační tituly, kdy MZV jako vyhlašovatel dotačního titulu vyhodnocuje ve výběrovém řízení předložené žádosti jednotlivých subjektů. Dotace jsou přidělovány na základě Rozhodnutí o poskytnutí neinvestiční dotace ze státního rozpočtu. Na poskytnutí dotací ze státního rozpočtu oprávněným subjektům se nevztahuje Zákon č. 134/2016 Sb. ze dne 19. dubna 2016 o zadávání veřejných zakázek. Písemné vyúčtování dotací na rok je příjemce povinen předložit MZV nejpozději do 15.2. následujícího roku a nevyčerpané prostředky odvést na účet poskytovatele. Pokud tak neučiní, vztahují se na příjemce dotace sankce podle platných právních předpisů, zejména pak Zákon č. 320/2001 Sb. ze dne 9. srpna 2001 o finanční kontrole ve veřejné správě a o změně některých zákonů (zákon o finanční kontrole) a Zákon č. 218/2000 Sb. ze dne 27.června 2000 o rozpočtových pravidlech a o změně některých souvisejících zákonů (rozpočtová pravidla) v souvislosti s řízením o odnětí dotace a ukládání sankcí za porušení rozpočtové kázně.

### **Neinvestiční transfery neziskovým a podobným organizacím**

V roce 2016 byly vyčleněny prostředky na neinvestiční transfery neziskovým a podobným organizacím, tj. obecně prospěšným společnostem, spolkům, církvím a náboženským společnostem, neziskovým a podobným organizacím. Konečný rozpočet byl ve výši 335 857 tis. Kč, skutečně bylo vyčerpano 326 058 tis. Kč.

### **Neinvestiční transfery podnikatelským subjektům**

V průběhu roku 2016 byly vyčleněny na neinvestiční transfery podnikatelským subjektům (fyzickým a právnickým osobám), a to v rámci konečného rozpočtu 8 850 tis. Kč, skutečně byly vyčerpany prostředky ve výši 8 817 tis. Kč.

### **Neinvestiční transfery veřejnoprávním subjektům**

V roce 2016 byly vyčleněny prostředky na neinvestiční transfery vysokým školám, cizím příspěvkovým organizacím, obcím, krajům a veřejně výzkumným institucím ve výši 48 003 tis. Kč. Prostředky byly vyčerpany ve výši 45 948 tis. Kč. Příspěvky na provoz příspěvkovým



organizacím MZV, které také patří mezi transfery veřejnoprávním subjektům, jsou zpracovány v samostatné kapitole č. 9.

Ve sledovaném období nebyly evidovány žádné nesplacené půjčky nebo návratné finanční výpomoci. Zároveň nebyly pro tento rok realizovány výdaje na podporu výzkumu, vývoje a inovací, neboť kapitola MZV má definovaný závazný specifický ukazatel VaVaI určený k rozpočtování a evidenci výdajů na podporu vědy, výzkumu a inovací od roku 2017. Nová koncepce VaVai a Vládou ČR schválená Národní politika VaVai 2016-2020 a Usnesení vlády ČR ze dne 30. května 2016 č. 477.

V této souvislosti je však nutné uvést, že MZV je zřizovatelem Ústavu mezinárodních vztahů v.v.i. (dále jen „ÚMV“) a této instituci poskytuje příspěvek na její provoz. Za rok 2016 činil příspěvek na provoz ÚMV 14 708 tis. Kč. ÚMV je nezávislou veřejnou výzkumnou institucí, která provádí vědecký výzkum v oblasti mezinárodních vztahů. ÚMV vytváří spojnici mezi akademickým světem, veřejností a mezinárodně politickou praxí. Svou činností napomáhá při formulaci a provádění zahraniční politiky ČR. Aktivita ÚMV jsou financovány ze zdrojů MZV, z grantů, na nichž se ÚMV podílí, z prodeje publikací, z darů a sponzorských příspěvků ([www.iir.cz](http://www.iir.cz)).

## 11. Fondy OSS

### MZV:

	<i>v tis. Kč</i>	
	Stav k 31.12.2015	Stav k 31.12.2016
FKSP	1 352,95	2 055,98
Fond rezervní	6 049,92	3 412,84

### ČRA

	<i>v tis. Kč</i>	
	Stav k 31.12.2015	Stav k 31.12.2016
FKSP	30,10	44,5
Fond rezervní	0,00	0,00

### Rezervní fond MZV

V roce 2016 činil počáteční stav rezervního fondu (dále jen „RF“) 6 049 923,56 Kč. V průběhu roku 2016 byly příjmy RF ve výši 20 120 482,23 Kč. Do příjmů kapitoly MZV byly zapojeny prostředky RF ve výši 21 921 795,23 Kč, z nich skutečné čerpání na zastupování zájmů spojenců v Sýrii, peněžní příspěvky ze zahraničí (Česká národní budova v New Yorku), přijaté finanční dary u ZÚ v zahraničí, refundace letenek z Evropské komise a krytí nákladů experta NATO dosáhlo částky 17 600 729,99 Kč.

Smyslem využití RF bylo co nejvíce opodstatněných výdajů uhradit z mimorozpočtových zdrojů MZV. Rezervní fond společně s NNV jsou nepostradatelnými nástroji při rozpočtování výdajů MZV.

## **12. Nároky z nespotřebovaných výdajů**

Nároky z nespotřebovaných výdajů z minulých let (dále jen „NNV“) se dle § 47 odst. 1, písm. b) a c) zákona č. 218/2000 Sb. dělí na profilující a neprofilující. Na začátku roku 2016 byl vygenerován stav NNV profilujících ve výši 627 557,34 tis. Kč a neprofilujících ve výši 290 687,7 tis. Kč. V průběhu roku 2016 bylo do rozpočtu kapitoly 306 MZV zapojeno z NNV evidovaných v Integrovaném informačním systému státní pokladny (dále jen „IISSP“) celkem 396 312,93 tis. Kč , z toho 144 978,6 tis. Kč profilujících a 251 334,33 tis. Kč neprofilujících.

Ze zapojených NNV bylo celkem čerpáno 310 591,24 tis. Kč, z toho 110 061,26 tis. Kč profilujících a 200 529,98 tis. Kč neprofilujících.

V roce 2016 bylo kapitolou ukončeno celkem 2 575,24 tis. Kč prostředků NNV, u kterých tomto roce pominul účel.

NNV byly v průběhu roku 2016 uvolňovány k aktuálnímu zajištění rozpočtového krytí dle potřeb MZV. U prostředků EDS/SMVS nedošlo k jejich plnému vyčerpání z důvodu objektivně stále pokračujících špatných politických nebo logistických podmínek k realizaci akcí EDS/SMVS v místě. Dalším důvodem ke zpoždění čerpání investičních prostředků, zejména z důvodu zdoluhavých výběrových řízení, především jedná-li se o investiční akce prováděné v zahraničí.

Používání NNV, zejména neprofilujících, k zajištění rozpočtového krytí výdajů MZV je nezbytnou součástí rozpočtu kapitoly.

Zapojení a celkové čerpání v průběhu roku 2016 uvádí následující tabulka.

	stav k 1.1.2016	zapojeno	čerpáno	nečerpáno
<b>Profilující</b>	<b>627 557 336,50</b>	<b>144 978 605,30</b>	<b>110 061 256,85</b>	<b>34 917 348,45</b>
krizové řízení		3 100 000,00	3 085 108,61	14 891,39
běžné a kapitálové výdaje na plnění úkolů ministerstva - ústředí		37 616 424,67	28 334 378,93	9 282 045,74
běžné a kapitálové výdaje na plnění úkolů ministerstva - zahr.		95 077 443,55	70 235 832,62	24 841 610,93
příspěvkové organizace				
humanitární pomoc		1 450 000,00	1 018 254,43	431 745,57
zahraniční rozvojová spolupráce		84 652,75	33 438,00	51 214,75
vrcholné návštěvy		7 642 293,63	7 354 244,26	288 049,37
transformační spolupráce		7 790,70		7 790,70
<b>Neprofilující</b>	<b>290 687 708,43</b>	<b>251 334 328,86</b>	<b>200 529 981,69</b>	<b>50 804 347,17</b>
krizové řízení				
běžné a kapitálové výdaje na plnění úkolů ministerstva - ústředí		43 789 263,47	30 609 628,27	13 179 635,20
běžné a kapitálové výdaje na plnění úkolů ministerstva - zahr.		125 872 012,94	114 168 347,75	11 703 665,19
příspěvkové organizace		1 770 460,70	1 770 460,70	0,00
humanitární pomoc		3 892 426,43	3 891 380,40	1 046,03
zahraniční rozvojová spolupráce		62 600 038,66	38 462 998,05	24 137 040,61
vrcholné návštěvy		11 861 690,65	10 447 229,76	1 414 460,89
transformační spolupráce		1 548 436,01	1 179 936,76	368 499,25

### 13. Výdaje na programy spolufinancované z rozpočtu EU

Kapitola 306 MZV na rok 2016 nerozpočtovala žádné prostředky na programy spolufinancované z rozpočtu EU. V průběhu roku 2016 došlo k souvztažnému navýšení výdajů a příjmů ve výši 533 518 Kč na projekt ISF/4/01 „Realizace konzulárního školicího modulu“ z Národního programu Fond pro vnitřní bezpečnost. Z této částky bylo do konce roku 2016 vyčerpáno 308 446 Kč s tím, že zbývající část byla převedena do profilujících NNV a budou čerpány v roce 2017.

## 14. Zastupitelské úřady

MZV ČR zajišťovalo v roce 2016 provoz celkem 116 zastupitelských úřadů (velvyslanectví, stálých zastoupení, generálních konzulátů, konzulátů a styčného úřadu). V roce 2016 byla zahájena příprava ke zřízení velvyslanectví se sídlem v Lusace v Zambijské republice a ukončení provozu velvyslanectví se sídlem v Harare v Zimbabwské republice.

Výdaje na činnost ZÚ jsou realizovány zejména v zahraničních měnách, a jsou tedy přímo závislé na směnném kurzu koruny k zahraničním měnám, zejména EUR a USD. Od listopadu 2013 negativně ovlivňuje výši veškerých výdajů zastupitelských úřadů v zahraničí skokové oslabení kurzu Kč vůči EUR o více než 5 % v souvislosti s přijatým opatřením ČNB.

Prioritou MZV je zajištění činnosti ZÚ v souladu s cíli zahraniční politiky ČR. Stále více prostředků státního rozpočtu je směřováno na posilování bezpečnosti ZÚ. Systémových úspor bylo na zastupitelských úřadech dosaženo zejména snížením výdajů na nákup materiálu, DDHM, vody, paliv a energie, naopak ke zvýšení výdajů došlo zejména u výdajů na náhrady zvýšených životních nákladů a na místní síly.

V roce 2016 byly ve srovnání s rokem 2015 vyšší např. výdaje:

- ZÚ Londýn v souvislosti s rekonstrukcí budovy ZÚ;
- ZÚ Řím vzhledem k zvýšené aktivitě při přípravě logistického zajištění v souvislosti s předsednictvím EU PRES na Maltě;
- ZÚ Harare z důvodu přípravy přesunu ZÚ do Lusaky v Zambii;
- GK Sao Paulo v souvislosti s konáním letních olympijských her 2016;
- ZÚ Káhira v důsledku řešení dlouhodobého konzulárního případu v Súdánu – zadržení českého občana misionáře. Vzhledem k tomu, že v Súdánu není zastupitelský úřad, veškeré výdaje spojené se soudním řízením a konzulárními návštěvami zajišťoval ZÚ Káhira.

### Financování ZÚ

ZÚ jsou neúčelnými zálohovými vnitřními organizačními útvary MZV. K jejich průběžnému financování (formou pravidelného měsíčního poskytování a měsíčního vyúčtování záloh) byl zřízen v souladu se zákonem č. 218/2000 Sb. účet stálé mimorozpočtové zálohy. Z tohoto účtu jsou zasílány měsíčně zálohově finanční prostředky v zahraničních měnách pro potřeby jednotlivých ZÚ, které jsou měsíčně vyúčtovány v členění dle platné rozpočtové skladby k tíži, resp. ve prospěch, příslušného výdajového a příjmového bankovního účtu MZV v ČNB. Tato praxe vychází z potřeby plynulého zajištění jednotlivých ZÚ finančními prostředky v průběhu celého roku. Celková výše mimorozpočtové zálohy činí 650 000 tis. Kč a je přiměřená

k plynulému zabezpečení financování ZÚ, projektů zahraniční rozvojové spolupráce a transformační spolupráce. Rozpočtový rok ZÚ je v souladu s rozpočtovými pravidly posunut oproti kalendářnímu roku o dva měsíce - začíná 1. 11. předcházejícího kalendářního roku a končí 31. 10. příslušného kalendářního roku. Uvedený posun je nezbytný s ohledem na časovou prodlevu při doručování účetních dokladů do ústředí MZV.

Celkové výdaje zastupitelských úřadů v roce 2016 dosáhly částky 1 147 592 tis. Kč a zajistily příjmy v celkové výši 589 672 tis. Kč. Přehled příjmů a výdajů v roce 2016 v členění podle účelu za jednotlivé úřady je uveden v příloze č. 9.

### **Podpora ekonomické diplomacie**

V roce 2016 byl oproti roku 2015 rozpočet na podporu ekonomické diplomacie významně posílen, po změnách činil 36 770,24 tis. Kč (včetně 2 000 tis. Kč účelově vázaných na asistenci v Sýrii, UV 588/2016). Na posílení rozpočtu ekonomické diplomacie se podílely z významné části jiné resorty (MO, MPO, MZe, MMR a ÚV). V rámci věcného plnění byly přidělené prostředky rozděleny do dvou hlavních výdajových okruhů, jejichž souhrnné čerpání činilo 22 441,89 tis. Kč:

Prvním, stále se vyvíjejícím okruhem, byly tzv. „služby pro exportéry“. V rozpočtovém roce 2016 mezi hlavní aktivity MZV v tomto směru patřilo financování databází ekonomických informací „Kompass“ a „Economist“ a marketingová podpora periodik „Český export“ a „TradeNews“.

V rámci druhého, tradičního rámce podpory exportu, bylo v roce 2016 realizováno celkem 161 projektů ekonomické diplomacie v celkové výši 16 021,23 tis. Kč.

Hlavními záměry projektů na podporu ekonomické diplomacie v zahraničí byly zejména účasti českých ekonomických expertů na konferencích, business fórech, veletrzích a výstavách, seminářích, workshopech, prezentačních a matchmakingových setkáních a v podnikatelských misích. Hlavním cílem bylo především připravit a realizovat takové projekty, které povedou k prosazování českých ekonomických zájmů v zahraničí, získání nových exportních příležitostí pro české firmy a vytvoření podmínek pro rozvoj obchodních styků a investiční spolupráce. Podpora ekonomické diplomacie je dlouhodobě prioritou MZV.

Projekty byly oborově zaměřeny především na inovace, jadernou energetiku, nanotechnologie, informační a komunikační technologie, prezentaci environmentální a moderní „zelené“ technologie, důlní bezpečnost, obranný průmysl, zdravotnictví, dále na zemědělství a potravinářství, těžební průmysl, ale třeba i na produkci pro sportovní střelbu a myslivost nebo na letecký sektor či vesmírný průmysl. A stejně jako v minulých letech pak, především, na prezentaci českých firem, jejich výrobků a služeb.

Kromě pracovníků MZV v ústředí a v zahraničí se jako spolurealizátoři na přípravě a realizaci projektů podílely zejména Ministerstvo průmyslu a obchodu a jeho agentury CzechTrade (Klientské centrum pro export) a CzechInvest, Hospodářská komora ČR, Svaz průmyslu a dopravy, Komora pro hospodářské styky se SNS, a dále např. Akademie věd ČR. Pomoc při realizaci poskytly tradičně také sektorové obchodní komory, honorární konzuláty a instituce v místě realizovaných projektů.

Mezi MZV a MPO a MZV a MZe byly již v roce 2014 podepsány dohody o vysílání oborových expertů na ekonomickou diplomacii do prioritních zemí a koncem roku 2015 byla postupně odstartována realizace tohoto záměru, která pokračovala i v roce 2016. MZV s MPO a MZe organizuje společnou přípravu ekonomických diplomatů (zemědělských diplomatů) pod hlavičkou Diplomatické akademie MZV.

Důvodem nevyčerpání části alokovaných finančních prostředků byl fakt, stejně jako v minulých letech, že některé projekty byly z různých objektivních důvodů stornovány, některým zastupitelským úřadům se podařilo ušetřit finanční prostředky během vlastní realizace a v neposlední řadě hrál roli objem vrácené DPH. Realizované projekty lze považovat za úspěšné.

Přehled projektů na podporu ekonomické diplomacie je uveden v příloze č. 7.

### **Výdaje na volby**

V roce 2016 nebyly čerpány finanční prostředky v souvislosti s volbami.

## **15. Majetkové účasti a bezúplatné převody majetku**

K 31. 12. 2016 je MZV vlastníkem 384 akcií České exportní banky v nominální hodnotě 1 000 tis. Kč za akcii, 12 akcií České exportní banky v nominální hodnotě 10 000 tis. Kč za akcii a 489 akcií Exportní garanční a pojišťovací společnosti v nominální hodnotě 1 000 tis. Kč za akcii. Úhrn hodnoty cenných papírů v držení MZV činí ke dni 31. 12. 2016 celkem 993 000 tis. Kč.

V roce 2016 došlo k bezúplatnému převodu jednoho služebního vozu v hodnotě 472 403,58 Kč vlastní příspěvkové organizaci Česká centra, jednoho služebního vozu v hodnotě 776 122,00 Kč Národnímu divadlu a tiskařského stroje s raznicí v celkové hodnotě 117 970,00 Kč Národnímu technickému muzeu.

MZV bezúplatně nabylo čtyři služební vozy v celkové hodnotě 2 150 143,50 Kč od agentury CzechTrade, jeden vůz s příslušenstvím v hodnotě 793 462,00 Kč od České centrály cestovního ruchu, jeden služební vůz v hodnotě 631 322,00 Kč a inventář (nábytek) v celkové hodnotě 367 249,00 Kč od KGK EXPO, dva služební vozy v celkové hodnotě 2 151 587,10 Kč a inventář v celkové hodnotě 777 483,97 Kč od Ministerstva obrany.

## 16. Výdaje na zahraniční pracovní cesty

### Výdaje organizačních složek státu na zahraniční pracovní cesty

Výdaje na zahraniční pracovní a služební cesty vyplývají z podstaty činnosti MZV a slouží k plnění úkolů zahraniční služby, zahraniční rozvojové spolupráce a naplňování koncepce zahraniční politiky ČR.

Jejich celková výše v roce 2016 činila u OSS MZV 120 594,31 tis. Kč, z toho výdaje související s přeložením zaměstnanců k výkonu práce/služby v zahraničí a zpět do ústředí činily 6 432,23 tis. Kč, cesty na řádnou dovolenou zaměstnanců MZV včetně jejich rodinných příslušníků 32 061,89 tis. Kč, výdaje spojené s přepravou osobních věcí do/ze zahraničí byly realizovány ve výši 9 716,62 tis. Kč, cestovné pracovníků ZÚ v místě přidělení a do třetích zemí činilo 27 552,27 tis. Kč a cestovní výdaje pracovníků ústředí MZV na zahraniční pracovní a služební cesty dosáhly výše 44 831,30 tis. Kč (část pracovních cest měla studijní, kontrolní či preventivní charakter). V ekonomickém informačním systému ústředí MZV bylo v roce 2016 zaevidováno celkem 2 376 cestovních příkazů.

S ohledem na přijetí úsporných opatření jsou všechny pracovní a služební cesty před vlastní realizací pečlivě posuzovány odpovědnými vedoucími pracovníky a po jejich uskutečnění řádně vyhodnoceny formou „Zprávy z pracovní/služební cesty“. Využíváním bonus programů leteckých společností v roce 2016 došlo k úspoře téměř 444 tis. Kč.

Prostředky vynaložené ČRA na zahraniční pracovní cesty v celkové výši 3 133,95 tis. Kč souvisely s přípravou a realizací projektů zahraniční rozvojové spolupráce.

### Výdaje MZV a ČRA na zahraniční pracovní/služební cesty

*v tis. Kč*

	Skutečnost 2015	Skutečnost 2016	% 2016/2015
<b>MZV</b>	127 998	120 594	94
<b>ČRA</b>	3 100	3 134	101

## Výdaje příspěvkových organizací na zahraniční pracovní cesty

Výdaje na zahraniční pracovní cesty u příspěvkových organizací jsou uvedeny v následující tabulce:

Výdaje na zahr. prac. cesty v tis. Kč	Skutečnost 2014	Skutečnost 2015	Skutečnost 2016	Změna 2016/2015
Diplomatický servis	36	40	15	37,50%
Zámek Štířín	72	0	167	
KGK EXPO	540	442	82	18,55%
Česká centra	2 686	2 155	1 840	85,38%

Výdaje na zahraniční pracovní cesty PO představují nezbytně nutné výdaje v souladu s platnými právními předpisy na nákupy jízdenek, letenek a stravné při pracovních cestách. Zahraniční pracovní cesty příspěvkových organizací vyplývají z jejich specifické činnosti, a to zejména u Českých center, která zajišťují prezentace v zahraničí.

## 17. Vnitřní a vnější kontroly hospodaření MZV

### Vnitřní kontroly

V souladu s „Plánem auditorské činnosti na MZV na rok 2016“ byly vykonány následující audity:

#### 1. Audit přepravy osobních věcí zaměstnanců MZV při přeložení na ZÚ a zpět a náhrady souvisejících nákladů

##### Hlavní cíl auditu

Ověření hospodárného a efektivního způsobu a rozsahu při zajišťování přepravy osobních věcí zabezpečované MZV, včetně poskytování náhrad prokazatelně vynaložených nákladů souvisejících s přepravou osobních věcí zaměstnanců vyslaných na zastupitelské úřady ČR v zahraničí.

#### 2. Audit č. 2/2016 - Audit konzulárního vzdělávání - příprava projektu konzulárního školení v rámci Fondu pro vnitřní bezpečnost

##### Hlavní cíl auditu

Prověření nastavení systému a plánování předvýjezdového a průběžného konzulárního zaškolování, nákladů na tuto oblast, účelnost daného postupu a identifikace potřeb finančního zajištění obou forem konzulárního vzdělávání.



**3. Audit č. 3/2016 – Audit přiměřenosti a účinnosti vnitřního řídicího a kontrolního systému a auditu výkonu vybraných procesů se zaměřením na jejich hospodárnost, účelnost a efektivnost na Velvyslanectví Paříž**

Hlavní cíl auditu

Ověření vybraných procesů/oblastí zajišťovaných ZÚ Paříž buď samostatně či ve spolupráci s příslušnými útvary ústředí MZV a souvisejícího vnitřního řídicího a kontrolního systému. Hlavním cílem pak bylo získání ujištění, zda je vnitřní řídicí a kontrolní systém nastaven a funkční a zda jsou vybrané procesy realizovány v souladu s obecně závaznými právními předpisy a vnitřními předpisy MZV, a to při dodržování principů účelnosti, efektivnosti a hospodárnosti připravovaných a realizovaných operací.

**4. Audity přiměřenosti a účinnosti vnitřního řídicího a kontrolního systému a auditu výkonu vybraných procesů se zaměřením na jejich hospodárnost, účelnost a efektivnost:**

**Audit č. 4/2016 na Velvyslanectví Londýn, Audit č. 6/2016 na Velvyslanectví Varšava a Audit č. 7/2016 na Velvyslanectví Řím**

Hlavní cíl auditu

Prověření funkčnosti nastaveného systému, vzájemné spolupráce zainteresovaných stran, plnění jednotlivých kritérií účelnosti, efektivnosti a hospodárnosti. Předmětem auditu bylo získání ujištění, že vnitřní řídicí a kontrolní systém je na ZÚ Londýn nastaven a je funkční a že vybrané procesy jsou realizovány v souladu s obecně závaznými právními předpisy a vnitřními předpisy MZV, a to při dodržování principů účelnosti, efektivnosti a hospodárnosti připravovaných a realizovaných operací v auditovaném útvaru.

**5. Audit č. 5/2016 – Audit nastaveného systému řídicí a finanční kontroly v rámci finančního odboru a v rámci disponentských útvarů při čerpání finančních prostředků MZV**

Hlavní cíl auditu

Ověření funkčnosti nastaveného systému, vzájemné spolupráce zainteresovaných útvarů, plnění jednotlivých kritérií účelnosti, efektivnosti a hospodárnosti.

**6. Audit č. 8/2016 - Audit souladu nastavení podmínek na MZV se zákonem č. 234/2014 Sb., o státní službě a s dalšími v této souvislosti vydanými předpisy**

Hlavní cíl auditu

Prověření přiměřenosti implementace zákona o státní službě na MZV, funkčnosti a účinnosti nastavených postupů, rizik vlivu zákona o státní službě na řádný chod MZV, resp. ZÚ.

Z výsledků auditních šetření finanční oblasti vyplynula zjištění, která se týkala zejména systému následné finanční kontroly v ústředí MZV a předběžné řídicí kontroly „po vzniku závazku“ na ZÚ, určení rozpočtových položek, vnitřních předpisů pro výkon řídicí kontroly a k rozpočtovému procesu, procesu analýzy a řízení rizik na MZV.

Za účelem zdokonalení systému a napravení zjištěného stavu byla přijata opatření týkající se systému řídicí kontroly, analýzy klasifikace příjmů a výdajů dle vyhlášky č. 323/2002 Sb.,

o rozpočtové skladbě, doplnění předpisové základny MZV o vnitřní předpisy upravující sestavení, schválení, úpravy a vyhodnocování rozpočtu MZV, revize stávajících vnitřních předpisů k finanční oblasti a zdokonalení kontrolních mechanismů v Ekonomickém informačním systému JASU CZ.

V rámci prováděné auditorské činnosti nebyly identifikovány tak závažné nedostatky, které by podstatně ohrozily nebo znemožnily plnění hlavních úkolů a cílů MZV a které by měly významný vliv na řádnou správu a hospodaření s veřejnými prostředky.

V souladu s „**Plánem kontrolní činnosti Generální inspekce na rok 2016**“ byly provedeny:

**1. Veřejnosprávní kontroly u 2 podřízených příspěvkových organizací MZV – Česká centra a Kancelář generálního komisaře účasti ČR na EXPO:**

Kontroly byly zaměřeny na organizaci, fungování a správu podřízené organizace MZV včetně prověření hospodaření s finančními prostředky a dodržování obecně platných a vnitřních předpisů vydaných těmito organizacemi, a na zjištění možných rezerv pro zvýšení efektivity činnosti kontrolovaných organizací při naplňování jednotlivých cílů stanovených zřizovací listinou.

Zjištěné nedostatky byly způsobeny především administrativním pochybením, nedodržováním stanovené metodiky. Zjištěny byly nedostatky ve vnitřních předpisech podřízených organizací (v některých případech neodpovídaly legislativním změnám obecně platných předpisů).

Jako nápravná opatření byly kontrolovanými organizacemi vytvořeny v souladu s obecně platnými předpisy nové vnitřní předpisy, které lépe upravují činnosti těchto organizací, a napraveny nedostatky ve vedení jejich účetnictví. Současně byla přijata opatření směřující ke zlepšení transparentnosti při nakládání s peněžními prostředky poskytnuté jim od jejich zřizovatele.

**2. Vnitřní kontroly hospodaření na 9 ZÚ:**

Kontroly byly zaměřeny především na dodržování zásad hospodárnosti, účelnosti a efektivnosti při nakládání s peněžními prostředky, průkaznosti evidence majetku a na prevenci při odhalování rizikových oblastí z pohledu korupčního jednání.

Zjištěné nedostatky byly způsobeny administrativním pochybením, anebo nerespektováním služebních předpisů.

**3. Veřejnosprávní kontroly projektů u 7 příjemců dotací, a to u o.p.s. Člověk v tísni, Západočeské univerzity v Plzni, Asociace pro mezinárodní otázky, Nadace Forum 2000, občanského sdružení Jagello 2000, občanského sdružení PANT a Knihovny Jiřího Mahena v Brně:**

V jednom případě bylo zjištěno u příjemce dotace porušení rozpočtové kázně. O této skutečnosti byl informován příslušný finanční úřad formou podnětu k zahájení řízení ve věci odvodu do státního rozpočtu, neboť příjemce dle stanovených dotačních podmínek včas nevrátil nesprávně použité peněžní prostředky. Vzhledem k tomu, že krátce po podání oznámení o porušení rozpočtové kázně příjemce dotace neoprávněně použité peněžní prostředky odvedl příslušnému finančnímu úřadu, nebyla ze strany finančního úřadu u něho provedena kontrola.

V rámci dohlídkové činnosti vůči ZÚ byly v roce 2016 uskutečněny kontroly na ZÚ Abu Dhabi, Rijád, Bogota, Paříž, Havana, Abuja, Akkra, Řím, Vídeň, Toronto, Ottawa, Chicago, Londýn. Ke zjištěním byla přijata opatření k nápravě.

## Vnější kontroly

1. V roce 2016 **Nejvyšší kontrolní úřad (dále jen „NKÚ“)** provedl kontrolní akci č. 16/17 „**Účetnictví Ministerstva zahraničních věcí**“. Kontrolovaným obdobím byl rok 2015 a související skutečnosti z předcházejících let, popř. z roku 2016. Předmětem kontroly byly činnosti a skutečnosti týkající se účetnictví, správnost používaných účetních metod a ostatních podmínek vedení účetnictví stanovených účetními předpisy. Ke zjištěním NKÚ uvedeným v Kontrolním protokolu o kontrole č. 16/17, sp. zn. 16/17-NKU460/317/16 z prosince 2016, přijalo MZV nápravná opatření.
2. **Finanční úřad pro hlavní město Prahu** na základě provedené kontroly, předmětem které bylo čerpání poskytnuté veřejné finanční podpory z Ročního programu 2012 Fondu pro vnější hranice č. FVH 2012-05 s názvem „Pokračování v rozvoji a realizaci konzulárního modulu“, vyměřil MZV podle § 139 a § 147 zákona č. 280/2009 Sb., daňový řád, ve znění pozdějších předpisů (daňový řád) a podle § 44a odst. 4 písm. c) zákona č. 218/2000 Sb., o rozpočtových pravidlech a o změně některých souvisejících zákonů (rozpočtová pravidla), odvod za neoprávněně vydané finanční prostředky rozdělený podle zdrojů financování dle příslušného procenta. Podnět k řízení o prošetření podezření na porušení rozpočtové kázně podalo Ministerstvo vnitra (poskytovatel výše uvedené podpory) na základě výsledku veřejnosprávní kontroly provedené u příjemce.

Finanční úřad pro hlavní město Prahu vyměřil MZV:

- odvod do státního rozpočtu za porušení rozpočtové kázně ve výši 42 397 Kč a za prodlení s tímto odvodem za porušení rozpočtové kázně vyměřil penále ve výši 38 081 Kč.
- odvod do Národního fondu za porušení rozpočtové kázně ve výši 127 189 Kč a za prodlení s tímto odvodem za porušení rozpočtové kázně vyměřil platebním výměrem č. 4022179/2016 ze dne 10. 5. 2016 penále ve výši 115 929 Kč.

MZV provedlo platbu výše uvedených odvodů a penále v celkové výši 323 596 Kč.

## 18. Přehled zálohových plateb

### 1) Česká rozvojová agentura

293 274,00	záloha na projekt
4 222,80	frankovací stroj
<b>297 496,80</b>	<b>Krátkodobé zálohy celkem</b>

### 2) Ministerstvo zahraničních věcí

2 274 508,00	voda
3 000,00	předplatné novin a časopisů
10 000,00	plyn
1 645 843,00	elektrická energie
29 604,52	vratné obaly
<b>3 933 351,00</b>	<b>Krátkodobé zálohy celkem</b>

<b>29 572 238,89</b>	<b>Dlouhodobé zálohy celkem</b>
----------------------	---------------------------------

Dlouhodobé zálohy představují zejména kauce a depozity na nájem rezidencí a bytů v zahraničí pro potřeby zastupitelských úřadů.

## 19. Závěrečné hodnocení

V příjmové části rozpočtu byl splněn a rovněž jako v minulých letech překročen plánovaný rozpočet, který je tvořen převážně prodejem nepotřebného majetku státu a příjmem ze správních poplatků za konzulární úkony. Zatímco příjem z prodeje nemovitostí je jen těžko predikovatelný, příjem za správní poplatky, zejména pak příjem z poplatků za vstupní víza do ČR, přímo vyplývá z atraktivity ČR jako stabilní země ve středu Evropy s bohatou historií, mnoha pamětihodnostmi a velkým potenciálem pro kulturní a ekonomickou výměnu. Na uspokojení zvyšujících se požadavků o vstupní víza zejména z Čínské lidové republiky byla přijata opatření zajišťující zlepšení a urychlování vyřizování žádostí o víza v zahraničí. Díky této skutečnosti tak byl z hlediska naplnění daňových příjmů eliminován propad předpokládaných příjmů z vízových poplatků na ZÚ ČR v RF. Také v roce 2016 pokračoval proces optimalizace sítě zastupitelských úřad, zejména v Asii a Africe. Dále se pokračovalo v naplňování vytýčených priorit MZV pro následující období.

Prioritou se kromě zajišťování dostupné a kvalitní konzulární a vízové služby a reprezentace ČR v zahraničí stává i podpora projektů ekonomické diplomacie s cílem posílení mezinárodní konkurenceschopnosti se zaměřením na zvýšení exportu českých firem. Mezi strategické zájmy se řadí bezpečnost a stabilita euroatlantického prostoru, prevence a zvládnutí regionálních konfliktů či posilování soudržnosti a efektivnosti NATO a Evropské unie.

V průběhu roku 2016 se pokračovalo v pravidelných čtvrtletních kontrolách a vyhodnocování čerpání rozpočtu kapitoly MZV a podřízených příspěvkových organizací.

Díky celosvětovému vývoji se neustále zvyšují finanční nároky na zajištění bezpečnosti zastupitelských úřadů v zahraničí a jejich zaměstnanců, působících často v podmínkách bezpečnostně, zdravotně i jinak složitých.

Rozpočet kapitoly MZV je na rozdíl od jiných kapitol státního rozpočtu nejvíce ovlivněn jednak směnným kurzem koruny vůči zahraničním měnám, neboť téměř 60 % výdajové části tvoří výdaje v cizí měně. Kromě tohoto jsou zde i významné inflační vlivy s dopadem na pokles reálných hodnot, které musí MZV pokrýt zejména v zájmu udržitelnosti bezpečnosti a životaschopnosti zaměstnanců na zastupitelských úřadech.

Cílem MZV je stabilizovat rozpočet kapitoly v takové výši, která umožní dosáhnout vytčených cílů daných programovým prohlášením vlády.

## 20. Přílohy

- Tabulka č. 1 Bilance příjmů a výdajů státního rozpočtu v druhovém členění rozpočtové skladby
- Tabulka č. 2 Plnění závazných ukazatelů státního rozpočtu
- Tabulka č. 3 Rozbor zaměstnanosti a čerpání mzdových prostředků
- Tabulka č. 5 Přehled výdajů organizačních složek státu, příspěvků a dotací příspěvkovým a podobným organizacím, transferů a půjčených prostředků (návrtných finančních výpomocí) krajům a obcím, podnikatelským a jiným subjektům z rozpočtu kapitoly
- Tabulka č. 6 Přehled účelových transferů a půjčených prostředků (návrtných finančních výpomocí) krajům, obcím a jiným subjektům z rozpočtu kapitoly
- Tabulka č. 7 Výdaje účelově určené na programové financování
- Tabulka č. 8 Výdaje kapitoly na programy/projekty spolufinancované z rozpočtu Evropské Unie nebo finančních mechanismů
- Tabulka č. 9 Výdaje na platy a ostatní platby za provedenou práci v rámci programů/projektů spolufinancovaných z rozpočtu Evropské unie nebo finančních mechanismů
- Tabulka č. 10 Příjmy kapitoly na programy/projekty spolufinancované z rozpočtu Evropské Unie nebo finančních mechanismů
- Příloha č. 1 Projekty transformační spolupráce
- Příloha č. 2 Projekty humanitární pomoci
- Příloha č. 3 Seznam příspěvků mezinárodním organizacím a peněžních darů vybraným institucím do zahraničí
- Příloha č. 4 Projekty zahraniční rozvojové spolupráce v roce 2016
- Příloha č. 5 Přehled rozpočtových opatření v roce 2016
- Příloha č. 6 Přehled o neinvestičních transferech v roce 2016
- Příloha č. 7 Projekty na podporu ekonomické diplomacie realizované v roce 2016
- Příloha č. 8 Organizační schéma MZV k 31.12.2016
- Příloha č. 9 Výdaje a příjmy ZÚ za rok 2016

*Poznámka: Sestavy a tabulky jsou číslovány a řazeny v souladu s platným zněním vyhlášky č. 419/2001 Sb. Tabulky, které se netýkají MZV, nejsou přiloženy.*

## Balance příjmů a výdajů státního rozpočtu v druhovém členění rozpočtové skladby

Období: 012.2016  
KAPITOLA.306 Ministerstvo zahraničních věcí

třída	seskupení položek	podsest. položek	položka	U K A Z A T E L	Skutečnost 012.2015	ROZPOČET 012.2016		Skutečnost 012.2016	%	Index
						Schválený rozpočet	Rozpočet po změnách			
					0	1	2	3	3,2	3,0
		111-P1119 **)		<b>PŘÍJMY</b>					4	5
		1111		Daně z příjmů fyzických osob v tom: Daň z příjmů fyzických osob ze závislé činnosti a funkčních požitků						
		1112		Daň z příjmů fyzických osob ze samostatné výdělečné činnosti						
		1113		Daň z příjmů fyzických osob z kapitálových výnosů						
		112-P1129 **)		Daně z příjmů právnických osob						
11-	P1119-P1129			<b>Daně z příjmů, zisku a kapitálových výnosů</b>						
		121-P1219 **)		Obecné daně ze zboží a služeb v tuzemsku						
		1211		v tom: Daň z přidané hodnoty						
		122 a 123		Zvláštní daně a poplatky ze zboží a služeb v tuzemsku						
		12-P1219		<b>Daně ze zboží a služeb v tuzemsku</b>						
		132		Daně a poplatky z provozu motorových vozidel						
		133		Poplatky a odvody v oblasti životního prostředí						
		134		Místní poplatky z vybraných činností a služeb						
		135		Ostatní odvody z vybraných činností a služeb						
		136		Správní poplatky	498 700,55	550 000,00	550 000,00	562 546,19	102,28	112,80
		137		Poplatky na činnost správních úřadů						
13		140 - 1409 **)		<b>Daně a poplatky z vybraných činností a služeb</b>	<b>498 700,55</b>	<b>550 000,00</b>	<b>550 000,00</b>	<b>562 546,19</b>	<b>102,28</b>	<b>112,80</b>
		1401		Daně a cla ze zboží a služby ze zahraničí						
		1402		v tom: Clo						
		14 - 1409		Podíl na vybraných clech						
		151		<b>Daně a cla ze zboží a služby ze zahraničí</b>						
		152 - 1529 **)		Daně z majetku						
		1521, 1522, 1523		Daně z majetkových a kapitálových převodů						
		15 - 1529		v tom: Daň dědická, darovací a z převodu nemovitostí						
		161, 162		<b>Majetkové daně</b>						
		kap307.31		Pojistné na sociální zabezpečení a příspěvek na státní politiku zaměstnanosti *)						
		2,314,336; Fin f.7121;		z toho: Pojistné na důchodové pojištění (z PSP 161 a 162)						
kap31	Fin f.712	163		Pojistné na veřejné zdravotní pojištění						
		164		Pojistné na úrazové pojištění						
		169		Zrušené daně z objemu mezd						
16				<b>Povinné pojištění</b>						
		1119, 1129, 1219, 1409, 1529		Ostatní darové příjmy						
		170 **)								

v tis. Kč

**Bilance příjmů a výdajů státního rozpočtu  
v druhovém členění rozpočtové skladby**

Období: 012.2016  
KAPITOLA:306 Ministerstvo zahraničních věcí

třída skupiny položek	podsek. položek	položka	UKAZATEL	Skutečnost 012.2015	ROZPOČET 012.2016			Skutečnost 012.2016	% plnění 3:2 4	Index SK012.2016/SK012.2015 3:0 5
					Schválený rozpočet 1	Rozpočet po změnách 2	3			
		1119,1129, 1219,1409, 1529		0						
	17		<i>Ostatní daňové příjmy</i>							
1			<b>DANOVÉ PŘÍJMY CELKEM</b> (daně, poplatky, pojistné)	498 700,55	550 000,00	550 000,00	562 546,19	102,28	112,80	
	1 - 16		Z daňových příjmů celkem: příjmy z daní a poplatků	498 700,55	550 000,00	550 000,00	562 546,19	102,28	112,80	

V tis. Kč



### Bilance příjmů a výdajů státního rozpočtu v druhovém členění rozpočtové skladby

Období: 012.2016  
KAPITOLA:306 Ministerstvo zahraničních věcí

třída	seskupení položek	podsesk. položek	položka	U K A Z A T E L	Skutečnost 012.2015	ROZPOČET 012.2016		Skutečnost 012.2016	%	Index
						Schválený rozpočet	Rozpočet po změnách			
					0	1	2	3	3.2	3.0
	211			Příjmy z vlastní činnosti	3 318,19	2 400,00	2 401,00	4 134,20	172,19	124,59
	212		2122	Odvody přebytků organizací s přímým vztahem z toho: Odvody příspěvkových organizací				34 322,75		
	213		2123	Ostatní odvody příspěvkových organizací				34 322,75		
	214			Příjmy z pronajmu majetku	14 980,57	15 491,00	15 411,00	15 606,34	101,27	104,18
	215			Výnosy z finančního majetku	5 364,24	3 800,00	3 800,00	17 585,69	462,78	327,83
				Soudní poplatky						
21				<b>Příjmy z vlastní činnosti a odvody přebytků organizací s přímým vztahem</b>	<b>23 662,99</b>	<b>21 691,00</b>	<b>21 612,00</b>	<b>71 648,98</b>	<b>331,52</b>	<b>302,79</b>
	221			Přijaté sankční platby						
	222			Přijaté vratky transferů a ostatní příjmy z finančního vypořádání předchozích let						
5	22			<b>Přijaté sankční platby a vratky transferů</b>						
	231			Příjmy z prodeje krátkodobého a drobného dlouhodobého majetku	3,72	100,00	100,00	1,13	1,13	30,32
	232			Ostatní nedaňové příjmy (PSP 233 zrušeno)	27 255,62	16 630,00	16 709,00	17 765,89	106,33	65,18
	234			Příjmy z využívání výhradních práv k přírodním zdrojům						
	235			Příjmy za využívání dalších majetkových práv						
	236			Dobrovolné pojistné						
23				<b>Příjmy z prodeje nekapitálového majetku a ostatní nedaňové příjmy</b>	<b>27 259,34</b>	<b>16 730,00</b>	<b>16 809,00</b>	<b>17 767,02</b>	<b>105,70</b>	<b>65,18</b>
	241			Spátky půjčených prostředků od podnikatelských subjektů						
	242			Spátky půjčených prostředků od obecně prospěšných společností a podobných subjektů						
	243			Spátky půjčených prostředků od veřejných rozpočtů ústřední úrovně						
	244			Spátky půjčených prostředků od veřejných rozpočtů územní úrovně						
	245			Spátky půjčených prostředků od zřízených a podobných subjektů						
	246			Spátky půjčených prostředků od obyvatelstva						
	247			Spátky půjčených prostředků ze zahraničí						
	248			Spátky za úhradu dluhů nebo dodávek						
24				<b>Přijaté spátky půjčených prostředků</b>						
	251			Příjmy sdílené s Evropskou unií						
25				<b>Příjmy sdílené s nadnárodním orgánem</b>						
2				<b>NEDAŇOVÉ PŘÍJMY CELKEM</b>	<b>50 922,33</b>	<b>38 421,00</b>	<b>38 421,00</b>	<b>89 416,00</b>	<b>232,73</b>	<b>175,59</b>
	311			Příjmy z prodeje dlouhodobého majetku (kromě drobného)	159 268,40	61 579,00	61 579,00	2 137,70	3,47	1,34
	312			Ostatní kapitálové příjmy						
31				<b>Příjmy z prodeje dlouhodobého majetku a ostatní kapitálové příjmy</b>	<b>159 268,40</b>	<b>61 579,00</b>	<b>61 579,00</b>	<b>2 137,70</b>	<b>3,47</b>	<b>1,34</b>
32				Příjmy z prodeje dlouhodobého finančního majetku <b>Příjmy z prodeje dlouhodobého finančního majetku</b>						

### Balance příjmů a výdajů státního rozpočtu v druhovém členění rozpočtové skladby

Období: 012.2016  
KAPITOLA.306 Ministerstvo zahraničních věcí

třída	seskupení položek	podsest. položek	položka	U K A Z A T E L	Skutečnost 012.2015	ROZPOČET 012.2016		Skutečnost 012.2016	%	Index
						Schválený rozpočet	Rozpočet po změnách			
0	3	4	5							
3				<b>KAPITÁLOVÉ PŘÍJMY CELKEM</b>	<b>159 268,40</b>	<b>61 579,00</b>	<b>61 579,00</b>	<b>2 137,70</b>	<b>3,47</b>	<b>1,34</b>
		411		Neinvestiční přijaté transfery od veřejných rozpočtů ústř. úrovně						
		412	4118	z toho: Neinvestiční převody z Národního fondu						
		413		Neinvestiční přijaté transfery od veřejných rozpočtů územní úrovně						
		415	4153	Převody z vlastních fondů	21 394,98			21 921,80		102,46
		416		z toho: Neinvestiční transfery přijaté od Evropské unie	3 273,96	533,52		255,48	47,89	7,80
				Neinvestiční přijaté transfery ze státních finančních aktiv	3 273,96	533,52		255,48	47,89	7,80
41				<b>Neinvestiční přijaté transfery</b>	<b>24 668,94</b>	<b>533,52</b>	<b>533,52</b>	<b>22 177,27</b>	<b>4 156,80</b>	<b>89,90</b>
		421		Investiční přijaté transfery od veřejných rozpočtů ústřední úrovně						
		422	4218	z toho: Investiční převody z Národního fondu						
		423		Investiční přijaté transfery od veřejných rozpočtů územní úrovně						
		424	4233	Investiční přijaté transfery ze zahraničí						
				z toho: Investiční transfery přijaté od Evropské unie						
				Investiční přijaté transfery ze státních finančních aktiv						
42				<b>Investiční přijaté transfery</b>						
4				<b>PŘIJATÉ TRANSFERY CELKEM</b>	<b>24 668,94</b>		<b>533,52</b>	<b>22 177,27</b>	<b>4 156,80</b>	<b>89,90</b>
1,2,3,4				<b>PŘÍJMY STÁTNÍHO ROZPOČTU CELKEM</b>	<b>733 560,22</b>	<b>650 000,00</b>	<b>650 533,52</b>	<b>676 277,16</b>	<b>103,96</b>	<b>92,19</b>
				Kontrolní součet (seskupení položek)	733 560,22	650 000,00	650 533,52	676 277,16	103,96	92,19

### Bilance příjmů a výdajů státního rozpočtu v druhovém členění rozpočtové skladby

Období: 012.2016  
KAPITOLA:306 Ministerstvo zahraničních věcí

třída	sešupní položek	podsešupní položek	položka	U K A Z A T E L	Skutečnost 012.2015	ROZPOČET 012.2016		Skutečnost 012.2016	%	Index
						Schválený rozpočet	Rozpočet po změnách			
					0	1	2	3	4	5
		501		<b>VÝDAJE</b>						
				Platy	719 928,65	753 442,31	763 830,33	761 943,69	99,75	105,84
				v tom: Platy zaměstnanců v pracovním poměru	495 950,95	62 345,29	63 116,92	63 116,92	100,00	12,73
				Platy zaměstnanců ozbrojených sborů a složek ve služebním poměru						
				Platy státních zaměstnanců ve správních úřadech	223 977,70	691 097,02	700 713,40	698 826,76	99,73	312,01
				Platy zaměstnanců v pracovním poměru odvozané od platů ústavních činitelů						
				Ostatní platy						
		502		Ostatní platby za provedenou práci	9 788,15	7 276,96	7 276,96	6 865,00	94,34	70,14
				v tom: Ostatní osobní výdaje	8 382,95	5 773,36	5 773,36	5 361,40	92,86	63,96
				Platy představitelů státní moci a některých orgánů	1 405,20	1 503,60	1 503,60	1 503,60	100,00	107,00
				Odměny členů zastupitelstev obcí a krajů						
				Odstupné						
				Odbytné						
				Odhodné						
				Náležitosti osob vykonávajících vojenská cvičení a další vojenskou službu						
				Ostatní platby za provedenou práci jiné než zařazené						
		503		Povinné pojistné placené zaměstnavatelem <sup>4)</sup> z toho: Pojistné na SZ, příspěv. na polikou zaměstnanosti, veřejné zdravotní pojištění a ostatní povinné pojistné placené zaměstnavatelem	248 009,74	258 644,55	262 176,48	261 237,27	99,64	105,33
				Odměny za užití duševního vlastnictví	248 009,74	258 644,55	262 176,48	261 237,27	99,64	105,33
		504		Mzdové náhrady						
		505		<b>Výdaje na platby, ostatní platby za provedenou práci a pojistné</b>	<b>977 726,54</b>	<b>1 019 363,82</b>	<b>1 033 283,76</b>	<b>1 030 045,95</b>	<b>99,69</b>	<b>105,35</b>
		513		Nákup materiálu	86 713,93	90 687,71	103 269,77	99 240,02	96,10	114,45
		514		Úroky a ostatní finanční výdaje	1 579,36	10 210,00	10 210,00	1 881,71	18,43	119,14
		515		Nákup vody, paliv a energie	106 805,16	102 220,00	104 933,62	100 041,58	95,34	93,67
		516		Nákup služeb	1 161 719,63	1 253 864,33	1 186 383,29	1 178 196,45	99,31	101,42
		517		Ostatní nákupy	438 583,53	411 388,30	502 812,42	476 968,31	94,86	108,75
				z toho: Opravy a udržování	61 184,49	73 974,05	97 101,87	91 720,67	94,46	149,91
				Cestovné (tuzemské i zahraniční)	134 560,52	120 772,30	145 262,73	127 581,99	87,83	94,81
		518		Poskytnuté zálohy, jistiny, záruky a vládní úvěry		5,00	197,00			
		519		Výdaje související s neinvestičními nákupy, příspěvky, náhrady a věcné dary	1 382 027,40	1 325 586,81	1 394 950,57	1 474 520,06	105,70	106,69
				<b>Neinvestiční nákupy a související výdaje</b>	<b>3 177 429,01</b>	<b>3 193 962,15</b>	<b>3 302 756,67</b>	<b>3 330 848,13</b>	<b>100,85</b>	<b>104,83</b>
		521		Neinvestiční transfery podnikatelským subjektům	553,11	900,00	8 850,00	8 817,13	99,63	1 594,09
		522		Neinvestiční transfery neziskovým a pod organizacím	305 509,54	262 980,00	327 629,75	326 058,20	99,52	106,73

**Bilance příjmů a výdajů státního rozpočtu  
v druhovém členění rozpočtové skladby**

Období: 012.2016  
KAPITOLA:306 Ministerstvo zahraničních věcí

třída	seskupení položek	podsek. položek	položka	U K A Z A T E L	Skutečnost 012.2015 0	ROZPOČET 012.2016		Skutečnost 012.2016 3	% plnění 3:2	Index SK012.2016/SK012.2015 3:0
						Schválený rozpočet 1	Rozpočet po změnách 2			
									4	5
			5222	z toho: Neinvestiční transfery občanským sdružením Ostatní neinvestiční transfery neziskovým a podobným organizacím	57 363,15	57 000,00	65 550,11	65 510,77	99,94	114,20
			5229	Neinvestiční nedotační transfery podnikatelským subjektům	2 746,86	500,00	1 249,34	1 249,34	100,00	45,48
		523		Neinvestiční nedotační transfery neziskovým a pod. organizacím						
		524		Neinvestiční transfery v souvislosti s nemocenským pojištěním						
		525								
				<b>Neinvestiční transfery soukromoprávním subjektům</b>	<b>306 062,66</b>	<b>263 880,00</b>	<b>336 479,75</b>	<b>334 875,33</b>	<b>99,52</b>	<b>109,41</b>
52				Neinvestiční transfery veřejným rozpočtům <b>ústřední úrovně</b>		100,00	100,00			
		531		z toho: Neinvestiční transfery státním fondům						
		5312		Neinvestiční transfery státním sociálního a veřejného zdravotního pojištění						
		5314		Neinvestiční transfery prostředků do státních finančních aktiv						
		5318								

v tis Kč

### Bilance příjmů a výdajů státního rozpočtu v druhovém členění rozpočtové skladby

Období: 012.2016  
KAPITOLA 306 Ministerstvo zahraničních věcí

třída	seskupení položek	podsest. položek	položka	UKAZATEL	Skutečnost 012.2015	ROZPOČET 012.2016		Skutečnost 012.2016	%	Index
						Schválený rozpočet	Rozpočet po změnách			
		532	5321	Neinvestiční transfery veřejným rozpočtům územní úrovně	1 750,32		1 418,28	1 415,36	99,79	80,86
			5322	Neinvestiční transfery obcím v rámci souhrnného dotačního vztahu	882,40		918,28	918,28	100,00	104,07
			5323	Neinvestiční transfery krajům						
			5324	Neinvestiční transfery krajům v rámci souhrnného dotačního vztahu	867,93		500,00	497,08	99,42	57,27
			5325	Neinvestiční transfery regionálním radám						
			5329	Ostatní neinvestiční transfery veřejným rozpočtům územní úrovně						
		533		Neinvestiční transfery příspěvkovým a podobným organizacím	186 868,49		178 939,18	164 773,84	92,08	88,18
		534		Převody vlastním fondům z toho: Převody fondu kulturních a sociálních potřeb a sociálnímu fondu obcí a krajů	7 192,28		11 301,64	11 330,72	98,89	157,54
			5342		7 192,28		11 301,64	11 330,72	98,89	157,54
			5346	Převody do fondu organizačních složek státu						
		536		Ostatní neinvestiční transfery jiným veřejným rozpočtům <b>Neinvestiční transfery veřejnoprávním subjektům</b>	10 352,05		5 820,16	4 954,68	85,13	47,86
53				<b>a</b> <b>mezi peněžními fondy téhož subjektu</b>	<b>206 163,14</b>		<b>131 808,34</b>	<b>182 474,60</b>	<b>92,28</b>	<b>88,51</b>
		541		Sociální dávky						
		542		Náhrady placené obyvatelstvu	1 389,44		2 249,40	1 602,97	71,26	115,37
		549		Ostatní neinvestiční transfery obyvatelstvu	15,83		100,00	20,03	18,21	126,50
54				<b>Neinvestiční transfery obyvatelstvu</b>	<b>1 405,27</b>		<b>2 350,00</b>	<b>1 623,00</b>	<b>68,79</b>	<b>115,49</b>
		551		Neinvestiční transfery mezinárodním organizacím a nadnárodním orgánům						
				z toho: Odvody vlastních zdrojů Evropských společensví do rozpočtu Evropské unie podle daně z přidané hodnoty	1 432 421,15		1 771 126,17	1 673 421,74	94,48	116,82
			5514	Odvody vlastních zdrojů Evropských společensví do rozpočtu Evropské unie podle daně z přidané hodnoty						
			5515	Odvody vlastních zdrojů Evropských společensví do rozpočtu Evropské unie podle hrubého národního důchodu						
		552		Neinvestiční transfery cizím státům						
		553		Ostatní neinvestiční transfery do zahraničí	270 406,80		232 472,40	250 101,34	107,58	92,49
55				<b>Neinvestiční transfery do zahraničí</b>	<b>1 702 827,95</b>		<b>1 745 802,98</b>	<b>1 923 523,08</b>	<b>96,00</b>	<b>112,96</b>
		561		Neinvestiční půjčené prostředky podnikatelským subjektům						
		562		Neinvestiční půjčené prostředky neziskovým a podobným organizacím						
		563		Neinvestiční půjčené prostředky veřejným rozpočtům ústřední úrovně						
		564		Neinvestiční půjčené prostředky veřejným rozpočtům územní úrovně						
		565		Neinvestiční půjčené prostředky příspěvkovým a pod. organizacím						
		566		Neinvestiční půjčené prostředky obyvatelstvu			40,00			
56		567		Neinvestiční půjčené prostředky do zahraničí <b>Neinvestiční půjčené prostředky</b>			<b>40,00</b>			
		571		Převody Národnímu fondu na spolufinancování programu PHARE			<b>40,00</b>			

v tis. Kč

### Bilance příjmů a výdajů státního rozpočtu v druhovém členění rozpočtové skladby

Období: 012.2016  
KAPITOLA:306 Ministerstvo zahraničních věcí

řádková číslo	skupina položek	podsekce, položek	položka	U K A Z A T E L	Skutečnost 012.2015	R O Z P O Č E T 012.2016		Skutečnost 012.2016	% plnění 3:2	Index SK012.2016/SK012.2015 3:0
						Schválený rozpočet 1	Rozpočet po změnách 2			
					0			3	4	5
		572		Převody Národnímu fondu na spolufinancování programu ISPA						
		573		Převody Národnímu fondu na spolufinancování programu SAPARD						
		574		Převody Národnímu fondu na spolufinancování komunitárních programů						
		575		Převody Národnímu fondu na spolufinancování ostatních programů Evropských společenství a ČR						
		576		Převody Národnímu fondu na spolufinancování související s poskytnutím pomoci ČR ze zahraničí						
		577		Převody ze státního rozpočtu do Národního fondu na vyrovnání kurzových rozdílů						
		579		Ostatní převody do Národního fondu						
57				<b>Neinvestiční převody Národnímu fondu</b>						
		590		Ostatní neinvestiční výdaje	21,06			98,75	2,41	468,92
59				<b>Ostatní neinvestiční výdaje</b>	21,06			98,75	2,41	468,92
5				<b>BĚŽNÉ VÝDAJE CELKEM</b>	6 371 635,62	6 358 352,29	6 880 353,23	6 803 488,83	98,88	106,78

**Bilance příjmů a výdajů státního rozpočtu  
v druhovém členění rozpočtové skladby**

Období: 012.2016  
KAPITOLA 306 Ministerstvo zahraničních věcí

třída	seskupení položek	podsest. položek	položka	UKAZATEL	Skutečnost 012.2015	ROZPOČET 012.2016		Skutečnost 012.2016	%	Index
						Schválený rozpočet	Rozpočet po změnách			
					0	1	2	3	4	5
	611			Pořízení dlouhodobého nehmotného majetku	18 758,85	21 700,00	19 817,20	18 715,22	94,44	99,77
	612			Pořízení dlouhodobého hmotného majetku	102 026,63	310 800,00	319 682,80	246 342,10	77,06	241,45
	613			Pozemky						
61				<b>Investiční nákupy a související výdaje</b>	<b>120 785,48</b>	<b>332 500,00</b>	<b>339 500,00</b>	<b>265 057,32</b>	<b>78,07</b>	<b>219,44</b>
	620			Nákup akcií a majetkových podílů						
62				<b>Nákup akcií a majetkových podílů</b>						
	631			Investiční transfery podnikatelským subjektům						
	632			Investiční transfery neziskovým a pod. organizacím						
	633			Investiční transfery veřejným rozpočtům						
	6335			ústřední úrovně						
	634			z toho: Investiční transfery státním finančním aktívům						
	6341			územní úrovně						
	6341			v tom: Investiční transfery obcím						
	6342			Investiční transfery krajům						
	6343			Investiční transfery obcím v rámci						
	6344			souhrnného dotáčního vztahu						
	6344			Investiční transfery krajům v rámci						
	6345			souhrnného dotáčního vztahu						
	6345			Investiční transfery regionálním radám						
	6349			Ostatní investiční transfery veřejným						
	6349			rozpočtům územní úrovně						
	635			Investiční transfery příspěvkovým a podobným organizacím	18 000,00		5 500,00	5 500,00	100,00	30,56
	636			Investiční převody vlastním fondům						
	637			Investiční transfery obyvateľstvu						
	638			Investiční transfery do zahraničí						
63				<b>Investiční transfery</b>	<b>18 000,00</b>		<b>5 500,00</b>	<b>5 500,00</b>	<b>100,00</b>	<b>30,56</b>
	641			Investiční půjčené prostředky podnikatelským subjektům						
	642			Investiční půjčené prostředky neziskovým						
	642			a podobným organizacím						
	643			Investiční půjčené prostředky veřejným rozpočtům						
	643			ústřední úrovně						
	644			Investiční půjčené prostředky veřejným rozpočtům						
	644			územní úrovně						
	645			Investiční půjčené prostředky příspěvkovým						
	645			a podobným organizacím						
	646			Investiční půjčené prostředky obyvateľstvu						
	647			Investiční půjčené prostředky do zahraničí						
64				<b>Investiční půjčené prostředky</b>						
	671			Investiční převody Národním fondu na spolufinancování						
	671			programu PHARE						
	672			Investiční převody Národním fondu na spolufinancování						
	672			programu ISPA						
	673			Investiční převody Národním fondu na spolufinancování						
	673			programu SAPARD						

v tis Kč

### Balance příjmů a výdajů státního rozpočtu v druhovém členění rozpočtové skladby

Období: 012.2016  
KAPITOLA:306 Ministerstvo zahraničních věcí

třída seskupení položek	podsesk. položek	položka	U K A Z A T E L	Skutečnost 012.2015	ROZPOČET 012.2016		Skutečnost 012.2016	%	Index
					Schválený rozpočet	Rozpočet po změnách			
				0	1	2	3	3,2	3,0
	674		Investiční převody Národnímu fondu na spolufinancování <b>komunitárních programů</b>					4	5
	675		Investiční převody Národnímu fondu na spolufinancování ostatních programů Evropských společenství a ČR						
	676		Investiční převody Národnímu fondu na spolufinancování související s poskytnutím pomoci ČR ze zahraničí						
	679		Ostatní investiční převody do Národního fondu						
67			<b>Investiční převody Národnímu fondu</b>						
	690		Ostatní kapitálové výdaje						
68			<b>Ostatní kapitálové výdaje</b>						
6			<b>KAPITÁLOVÉ VÝDAJE CELKEM</b>	138 785,48	332 500,00	345 000,00	270 557,32	78,42	194,95
5,6			<b>VÝDAJE STÁTNÍHO ROZPOČTU CELKEM</b>	6 510 421,10	6 690 852,29	7 225 353,23	7 074 046,14	97,91	108,66
1,2,3,4,(5,6)			<b>Rozdíl příjmů a výdajů státního rozpočtu</b>	-5 776 860,88	-6 040 852,29	-6 574 819,71	-6 397 768,99	97,31	110,75
			Kontrolní součet (seskupení položek)	6 510 421,10	6 690 852,29	7 225 353,23	7 074 046,14	97,91	108,66



**Bilance příjmů a výdajů státního rozpočtu  
v druhovém členění rozpočtové skladby**

Období: 012.2016  
KAPITOLA:306 Ministerstvo zahraničních věcí

třída	seskupení položek	podsest. položek	položka	UKAZATEL	Skutečnost 012.2015	ROZPOČET 012.2016		Skutečnost 012.2016	%	Index
						Schválený rozpočet	Rozpočet po změnách			
					0	1	2	3	3:2	3:0
				<b>FINANCOVÁNÍ</b>						
			8111	Krátkodobé vydané dluhopisy						
			8112	Uhrazené splátky krátkodobých vydaných dluhopisů						
			8113	Krátkodobé přijaté půjčené prostředky						
			8114	Uhrazené splátky krátkodobých přijatých půjčených prostředků						
			8115	Změna stavu krátkodobých prostředků na bankovních účtech						
			8116	Změna stavu bankovních účtů krátkodobých prostředků státních finančních aktiv, které tvoří kapitulu OSFA						
			8117	Aktivní krátkodobé operace řízení likvidity - příjmy						
			8118	Aktivní krátkodobé operace řízení likvidity - výdaje						
		811		Krátkodobé financování						
			8121	Dlouhodobé vydané dluhopisy						
			8122	Uhrazené splátky dlouhodobých vydaných dluhopisů						
			8123	Dlouhodobé přijaté půjčené prostředky						
			8124	Uhrazené splátky dlouhodobých přijatých půjčených prostředků						
			8125	Změna stavu dlouhodobých prostředků na bankovních účtech						
			8127	Aktivní dlouhodobé operace řízení likvidity - příjmy						
			8128	Aktivní dlouhodobé operace řízení likvidity - výdaje						
		812		Dlouhodobé financování						
	81			<b>Financování z tuzemska celkem</b>						
			8211	Krátkodobé vydané dluhopisy						
			8212	Uhrazené splátky krátkodobých vydaných dluhopisů						
			8213	Krátkodobé přijaté půjčené prostředky						
			8214	Uhrazené splátky krátkodobých přijatých půjčených prostředků						
			8215	Změna stavu bankovních účtů krátkodobých prostředků ze zahraničí jiných než ze zahraničních dlouhodobých úvěrů						
			8216	Změna stavu bankovních účtů krátkodobých prostředků z dlouhodobých úvěrů ze zahraničí						
			8217	Aktivní krátkodobé operace řízení likvidity - příjmy						

v tis.KČ

### Balance příjmů a výdajů státního rozpočtu v druhovém členění rozpočtové skladby

Období: 012.2016  
KAPITOLA 306 Ministerstvo zahraničních věcí

třída	seskupení položek	podsest. položek	položka	UKAZATEL	Skutečnost 012.2015	ROZPOČET 012.2016		% plnění	Index
						Schválený rozpočet	Rozpočet po změnách		
					0	1	2	3	3:0
								4	5
			8218	Aktivní krátkodobé operace řízení likvidity - výdaje					
	821		8221	Krátkodobé financování					
			8222	Dlouhodobé vydané dluhopisy					
			8223	Uhrazené splátky dlouhodobých vydaných dluhopisů					
			8224	Dlouhodobé přijaté půjčené prostředky					
			8225	Uhrazené splátky dlouhodobých přijatých půjčených prostředků					
			8226	Změna stavu dlouhodobých prostředků na bankovních účtech					
			8227	Aktivní dlouhodobé operace řízení likvidity - příjmy					
			8228	Aktivní dlouhodobé operace řízení likvidity - výdaje					
82	822			Dlouhodobé financování					
			8300	<b>Financování ze zahraničí celkem</b>					
			8301	Pohyby na účtech pro financování nepatřící na jiné financující položky					
			8302	Převody ve vztahu k úvěrům od Evropské investiční banky					
			8303	Operace na bankovních účtech státních finančních aktiv, které tvoří kapitoly OSFA					
			830	Pohyby na účtech pro financování nepatřící na jiné financující položky					
83				<b>Pohyby na účtech pro financování nepatřící na jiné financující položky</b>					
			8413	Krátkodobé přijaté půjčené prostředky					
			8414	Uhrazené splátky krátkodobých přijatých půjčených prostředků					
			8417	Krátkodobé aktivní financování z jaderného a důchodového účtu - příjmy					
			8418	Krátkodobé aktivní financování z jaderného a důchodového účtu - výdaje					
			841	Krátkodobé aktivní financování z jaderného a důchodového účtu					
			8427	Dlouhodobé aktivní financování z jaderného a důchodového účtu - příjmy					
			8428	Dlouhodobé aktivní financování z jaderného a důchodového účtu - výdaje					
			842	Dlouhodobé aktivní financování z jaderného a důchodového účtu					
84				<b>Aktivní financování z jaderného a důchodového účtu</b>					
			8901	Operace z peněžních účtů organizace nemající charakter příjmu a výdajů vládního sektoru					
			8902	Nerealizované kurzové rozdíly pohybů na devizových účtech					
			8905	Neplzevedené částky vyrovnávající schodek					
89	890			<b>Opravné položky k peněžním operacím</b>					
				<b>Opravné položky k peněžním operacím</b>					

## Balance příjmů a výdajů státního rozpočtu v druhovém členění rozpočtové skladby

Období: 012.2016  
KAPITOLA:306 Ministerstvo zahraničních věcí

řída skupeni položek	podsk. položek	položka	U K A Z A T E L			Skutečnost 012.2015	R O Z P O Č E T 012.2016		Skutečnost 012.2016	% plnění	Index sk012.2016/sk012.2015
			Skutečnost 012.2015	Schválený rozpočet	Rozpočet po změnách		3	4			
8			0	1	2			3	3,2	3,0	
<b>FINANCOVÁNÍ CELKEM</b>									4	5	
<b>(1+2+3+4)-(5+6)+8</b>											
Kontrola - rozdíl salda SR a financování			-5 776 860,88	-6 040 852,29	-6 574 819,71			-6 397 768,99			

Vysvětlivky:

POD - pododíl

P - položka

PSP - podseskupení položek

SP - seskupení položek

\*) Příjmy z pojistného na SZ a příspěvek na politiku zaměstnanosti se vykazují v podrobnějším členění položek na PSP 161 a 162 rozp. skladby

\*\*) **Poznámka:** Položky 1119, 1129, 1219, 1409 a 1529 (příjmy ze staré daňové soustavy) zahrnuty v PSP 170 Ostatní daňové příjmy položky 1122 a 1123 jsou příjmem územních samosprávných celků

## Souhrn výdajů státního rozpočtu podle funkčního členění

Období: 012.2016

KAPITOLA:306 Ministerstvo zahraničních věcí

v tis.Kč

skupina	oddíl	pododdíl	UKAZATEL	Skutečnost 012.2015	ROZPOČET 012.2016		Skutečnost 012.2016	% Plnění 3.2	Index SK012.2016/SK012.2015 3.0
					Schválený rozpočet 1	Rozpočet po změnách 2			
				0	1	2	3	4	5
	101		Zemědělská a potravinářská činnost a rozvoj						
	102		Regulace zemědělské produkce, organizace trhu a poskytování podpor						
	103		Lesní hospodářství						
	106		Správa v zemědělství						
	107		Rybářství						
	108		Zemědělský a lesnický výzkum a vývoj						
	109		Ostatní činnost a nespecifikované výdaje						
	10		<b>Zemědělství, lesní hospodářství a rybářství</b>						
1			<b>ZEMĚDĚLSTVÍ, LESNÍ HOSPODÁŘSTVÍ A RYBÁŘSTVÍ</b>						
	211		Záležitosti těžebního průmyslu a energetiky						
	212		Ostatní odvětvové a oborové záležitosti v průmyslu a stavebnictví						
	213		Zahraníční obchod						
	214		Vnitřní obchod, služby a cestovní ruch						
	216		Správa v odvětví energetiky, průmyslu, stavebnictví, obchodu a služeb						
	218		Výzkum a vývoj v průmyslu, stavebnictví, obchodu a službách						
	219		Ostatní činnost a nespecifikované výdaje						
	21		<b>Průmysl, stavebnictví, obchod a služby</b>						
	221		Pozemní komunikace						
	222		Silniční doprava						
	223		Vnitrozemská a námořní plavba						
	224		Železniční doprava						
	225		Civilní letecká doprava						
	226		Správa v dopravě						
	227		Doprava ostatních drah						
	228		Výzkum v dopravě						
	229		Ostatní činnost a nespecifikované výdaje v dopravě						
	22		<b>Doprava</b>						
	231		Pitná voda						
	232		Odvádění a čištění odpadních vod						
	233		Vodní toky a vodohospodářská díla						
	234		Voda v zemědělské krajině						
	236		Správa ve vodním hospodářství						
	238		Vodohospodářský výzkum a vývoj						
	239		Ostatní činnost a nespecifikované výdaje						
	23		<b>Vodní hospodářství</b>						
	241		Činnosti spojů						
	246		Správa ve spojích						
	248		Výzkum a vývoj ve spojích						
	249		Ostatní činnost a nespecifikované výdaje ve spojích						
	24		<b>Spoje</b>						
	251		Podpora podnikání						
	252		Všeobecné pracovní záležitosti						
	253		Všeobecné finanční záležitosti						
	254		Všeobecné hospodářské služby						
	256		Všeobecná hospodářská správa						
	258		Výzkum a vývoj v oblasti všeobecných hospodářských záležitostí						
	259		Ostatní činnosti a nespecifikované výdaje						
	25		<b>Všeobecné hospodářské záležitosti a ostatní ekonomické funkce</b>						
2			<b>PRŮMYSLOVÁ A OSTATNÍ ODVĚTVÍ HOSPODÁŘSTVÍ</b>						
	311		Zařízení předškolní výchovy a základního vzdělávání						
	312		Střední vzdělávání a vzdělávání v konzervatořích						
	313		Školská zařízení pro výkon ústavní a ochranné výchovy						
	314		Ostatní zařízení související s výchovou a vzděláním mládeže						
	315		Školy zajišťující vyšší odborné vzdělávání						
	31		<b>Vzdělávání a školské služby (oddíl 31)</b>						
	321		Zařízení vysokoškolského vzdělávání						
	3212		z toho: Výzkum a vývoj na vysokých školách						
	322		Ostatní zařízení souvis. s vysokoškolským vzděláváním						
	323		Zájemové studium						
	326		Správa ve vzdělávání						
	328		Výzkum školství a vzdělání						
	329		Ostatní činnost a nespecifikované výdaje						
	32		<b>Vzdělávání a školské služby (oddíl 32)</b>						
31, 32			<b>Vzdělávání a školské služby (oddíl 31 + 32)</b>						
	331		Kultura						
	332		Ochrana památek a péče o kulturní dědictví a národní a historické povědomí						

## Souhrn výdajů státního rozpočtu podle funkčního členění

Období: 012.2016  
KAPITOLA.306 Ministerstvo zahraničních věcí

v tis.Kč

skupina	oddl	pododdl	UKAZATEL	ROZPOČET 012.2016		Skutečnost 012.2016	% Plnění 3.2	Index SKO12.2016/SKO12.2015 3.0	
				Skutečnost 012.2015	Schválený rozpočet				Rozpočet po změnách
				0	1				2
	333		Činnosti registrovaných církví a náboženských společ.						
	334		Sdělovací prostředky	27 200,00	27 200,00	27 200,00	100,00	100,00	
	336		Správa v oblasti kultury, církví a sdělovacích prostředků						
	338		Výzkum a vývoj v oblasti kultury, církví a sdělovacích prostředků						
	339		Ostatní činnosti v záležitostech kultury, církví a sdělovacích prostředků						
	33		<b>Kultura, církve a sdělovací prostředky</b>	<b>27 200,00</b>	<b>27 200,00</b>	<b>27 200,00</b>	<b>100,00</b>	<b>100,00</b>	
	341		Tělovýchova						
	342		Zájmová činnost a rekreace						
	348		Výzkum v oblasti tělovýchovy, zájmové činnosti a rekreace						
	34		<b>Tělovýchova a zájmová činnost</b>						
	351		Ambulantní péče						
	352		Ústavní péče						
	353		Zvláštní zdravotnická zařízení a služby pro zdravotnictví						
	354		Zdravotnické programy						
	356		Správa ve zdravotnictví						
	358		Výzkum a vývoj ve zdravotnictví						
	359		Ostatní činnost ve zdravotnictví						
	35		<b>Zdravotnictví</b>						
	361		Rozvoj bydlení a bytové hospodářství						
	363		Komunální služby a územní rozvoj						
	366		Správa v oblasti bydlení, komunálních služeb a územního rozvoje						
	368		Výzkum a vývoj v oblasti bydlení, komunálních služeb a územního rozvoje						
	369		Ostatní činnost v oblasti bydlení, komunálních služeb a územního rozvoje						
	36		<b>Bydlení, komunální služby a územní rozvoj</b>						
	371		Ochrana ovzduší a klimatu						
	372		Nakládání s odpady						
	373		Ochrana a sanace půdy a podzemní vody						
	374		Ochrana přírody a krajiny						
	375		Omezování hluku a vibrací						
	376		Správa v ochraně životního prostředí						
	377		Ochrana proti záření						
	378		Výzkum životního prostředí						
	379		Ostatní činnosti v životním prostředí						
	37		<b>Ochrana životního prostředí</b>						
	380		Ostatní výzkum a vývoj						
	38		<b>Ostatní výzkum a vývoj</b>						
	390		Ostatní činnosti související se službami pro obyvatelstvo						
	39		<b>Ostatní činnosti související se službami pro obyvatelstvo</b>						
3			<b>SLUŽBY PRO OBYVATELSTVO</b>	<b>27 200,00</b>	<b>27 200,00</b>	<b>27 200,00</b>	<b>100,00</b>	<b>100,00</b>	
	411		Dávky důchodového pojištění						
	412		Dávky nemocenského pojištění						
	413		Dávky státní sociální podpory (pododdl 413)						
	414		Dávky státní sociální podpory (pododdl 414)						
	415		Zvláštní sociální dávky příslušníkům ozbrojených sil při skončení služebního poměru						
	416		Dávky úrazového pojištění						
	417		Dávky pomoci v hmotné nouzi						
	418		Dávky zdravotně postiženým občanům						
	419		Ostatní dávky povahy sociálního zabezpečení						
	41		<b>Dávky a podpory v sociálním zabezpečení</b>						
	421		Podpory v nezaměstnanosti						
	422		Aktivní politika zaměstnanosti						
	423		Ochrana zaměstnanců při platební neschopnosti zaměstnavatelů						
	424		Zaměstnávání zdravotně postižených občanů						
	425		Příspěvky na sociální důsledky restrukturalizace						
	428		Výzkum a vývoj v politice zaměstnanosti						
	42		<b>Politika zaměstnanosti</b>						
	431		Sociální poradenství						
	432		Sociální péče a pomoc dětem a mládeži						
	433		Sociální péče a pomoc manželství a rodinám						
	434		Sociální rehabilitace a ostatní sociální péče a pomoc						
	435		Služby sociální péče						
	436		Správa v sociálním zabezpečení a politice zaměstnanosti						
	437		Služby sociální prevence						
	438		Výzkum v sociálním zabezpečení a politice zaměstnanosti						
	439		Ostatní činnost a nespecifikované výdaje						

## Souhrn výdajů státního rozpočtu podle funkčního členění

Období: 012.2016  
KAPITOLA:306 Ministerstvo zahraničních věcí

v tis. Kč

skupina	odříd	pododříd	UKAZATEL	Skutečnost 012.2015	ROZPOČET 012.2016		Skutečnost 012.2016	% Plnění 3,2	Index 3,0
					Schválený rozpočet	Rozpočet po změnách			
					0	1			
			<i>Sociální služby a společné činnosti v sociálním zabezpečení a politice zaměstnanosti</i>						
4			<b>SOCIÁLNÍ VĚCI A POLITIKA ZAMĚSTNANOSTI</b>						
		511	Vojenská obrana						
		518	Státní správa ve vojenské obraně						
		517	Zabezpečení potřeb ozbrojených sil						
		518	Výzkum a vývoj v oblasti obrany						
		519	Ostatní záležitosti obrany						
		51	<b>Obrana</b>						
		521	Ochrana obyvatelstva						
		522	Hospodářská opatření pro krizové stavy						
		526	Státní správa v oblasti hospodářských opatření						
		527	Krizové řízení	16 715,08	26 000,00	26 000,00	10 560,06	40,62	63,18
		528	Výzkum a vývoj v oblasti civilní připravenosti na krizové stavy						
		529	Ostatní záležitosti civilní připravenosti pro krizové stavy						
		52	<b>Civilní připravenost na krizové stavy</b>	<b>16 715,08</b>	<b>26 000,00</b>	<b>26 000,00</b>	<b>10 560,06</b>	<b>40,62</b>	<b>63,18</b>
		531	Bezpečnost a veřejný pořádek						
		z toho 5316	z toho: Činnost ústředního orgánu státní správy v oblasti bezpečnosti a veřejného pořádku						
		538	Výzkum týkající se bezpečnosti a veřejného pořádku						
		539	Ostatní záležitosti bezpečnosti a veřejného pořádku						
		53	<b>Bezpečnost a veřejný pořádek</b>						
		541	Ústavní soudnictví						
		542	Soudnictví						
		543	Státní zastupitelství						
		544	Vězeňství						
		545	Probační a mediační služba						
		546	Správa v oblasti právní ochrany						
		547	Veřejná ochrana						
		548	Výzkum v oblasti právní ochrany						
		549	Ostatní záležitosti právní ochrany						
		54	<b>Právní ochrana</b>						
		551	Požární ochrana						
		552	Ostatní složky a činnosti integr. záchranného systému						
		556	Státní správa v požární ochraně a integrovaném záchranném systému						
		558	Výzkum a vývoj v požární ochraně a integrovaném záchranném systému						
		559	Ostatní záležitosti požární ochrany a integrovaného záchranného systému						
		55	<b>Požární ochrana a integrovaný záchranný systém</b>						
5			<b>BEZPEČNOST STÁTU A PRÁVNÍ OCHRANA</b>	<b>16 715,08</b>	<b>26 000,00</b>	<b>26 000,00</b>	<b>10 560,06</b>	<b>40,62</b>	<b>63,18</b>
		611	Zastupitelské orgány						
		612	Kancelář prezidenta republiky						
		613	Nejvyšší kontrolní úřad						
		614	Všeobecná místní státní správa (nezařazená v jiných funkcích)						
		615	Zahraněční služba a záležitosti (nezařazené v jiných funkcích)	4 154 891,11	4 217 498,31	4 537 124,17	4 474 461,68	98,62	107,69
		617	Regionální a místní správa						
		618	Výzkum ve státní správě a samosprávě						
		619	Politické strany a hnutí						
		61	<b>Státní moc, státní správa, územní samospráva a politické strany</b>	<b>4 154 891,11</b>	<b>4 217 498,31</b>	<b>4 537 124,17</b>	<b>4 474 461,68</b>	<b>98,62</b>	<b>107,69</b>
		621	Ostatní veřejné služby						
		622	Zahraněční pomoc a mezinárodní spolupráce (jinde nezařazená)	2 311 614,91	2 420 153,98	2 635 029,06	2 561 824,41	97,22	110,82
		62	<b>Jiné veřejné služby a činnosti</b>	<b>2 311 614,91</b>	<b>2 420 153,98</b>	<b>2 635 029,06</b>	<b>2 561 824,41</b>	<b>97,22</b>	<b>110,82</b>
		631	Obecné příjmy a výdaje finančních operací						
		632	Pojištění funkčně nespecifikované						
		633	Převody vlastním fondům v rozpočtech územní úrovně						
		639	Ostatní finanční operace						
		63	<b>Finanční operace</b>						
		640	Ostatní činnosti						
		64	<b>Ostatní činnosti</b>						
6			<b>VŠEOBECNÁ VEŘEJNÁ SPRÁVA A SLUŽBY</b>	<b>6 466 506,02</b>	<b>6 637 652,29</b>	<b>7 172 153,23</b>	<b>7 036 286,08</b>	<b>98,11</b>	<b>108,81</b>
1 až 6			<b>VÝDAJE STÁTNÍHO ROZPOČTU CELKEM</b>	<b>6 510 421,10</b>	<b>6 690 852,29</b>	<b>7 225 353,23</b>	<b>7 074 046,14</b>	<b>97,91</b>	<b>108,66</b>

# Plnění závazných ukazatelů

Tabulka č. 2

Kapitola 306 MZV; 306 MZV  
Fiskál.rok/období 2016001 - 012.2016; PRO 2016

Druh ukazatele	Název ukazatele	Schválený rozpočet v tis.Kč	Rozpočet po změnách v tis.Kč	Konečný rozpočet v tis.Kč	Skutečnost v tis.Kč	Plnění %
Specifické ukazatele - příjmy	SU1010000000	550 000,00	550 000,00	0,00	562 546,19	102,28
Specifické ukazatele - příjmy	SU1030000000	100 000,00	100 533,52	0,00	113 730,97	113,13
Specifické ukazatele - příjmy	SU1030010000	0,00	533,52	0,00	255,48	47,89
Specifické ukazatele - příjmy	SU1030040000	100 000,00	100 000,00	0,00	113 475,49	113,48
Specifické ukazatele - výdaje	SU5010000000	6 690 852,29	7 225 353,23	7 641 772,70	7 074 046,14	97,91
Specifické ukazatele - výdaje	SU5010010000	60 000,00	60 000,00	61 556,23	59 583,43	99,31
Specifické ukazatele - výdaje	SU5010020000	73 000,00	98 470,76	103 813,19	99 604,46	101,15
Specifické ukazatele - výdaje	SU5010030000	1 637 802,98	1 873 598,57	1 873 598,63	1 774 242,47	94,70
Specifické ukazatele - výdaje	SU5010040000	21 000,00	21 000,00	21 000,00	20 995,40	99,98
Specifické ukazatele - výdaje	SU5010050000	27 200,00	27 200,00	27 200,00	27 200,00	100,00
Specifické ukazatele - výdaje	SU5010060000	20 185,00	20 185,00	39 688,93	29 456,99	145,94
Specifické ukazatele - výdaje	SU5010070000	47 283,00	47 283,00	47 398,79	43 418,45	91,83
Specifické ukazatele - výdaje	SU5010080000	0,00	27 255,09	43 810,56	29 875,34	109,61
Specifické ukazatele - výdaje	SU5010100000	4 804 381,31	5 050 360,81	5 423 706,38	4 989 669,61	98,80
Průřezové ukazatele	PU10010000	760 719,27	771 107,28	771 140,78	768 808,68	99,70
Průřezové ukazatele	PU10020000	258 644,55	262 176,48	262 176,48	261 237,27	99,64
Průřezové ukazatele	PU10030000	11 301,64	11 457,46	11 457,46	11 330,72	98,89

Daňové příjmy  
Nedaňové příjmy, kapitálové příjmy a přijaté transfery cel.  
v tom: Příjmy z rozpočtu Evropské unie bez SZP  
Ost. nedaňové příjmy, kapitálové příjmy a přijaté transfery  
Výdaje na plnění úkolů MZV  
v tom: Transformační spolupráce  
Humanitární pomoc  
Příspěvky MO a peněžní dary do zahraničí  
Podpora českého kulturního dědictví v zahraničí  
Zahraníční vysílání rozhlasu  
Vrcholné návštěvy  
Biometrika  
Civilní mise  
Ostatní výdaje na plnění úkolů MZV  
Platy zaměstnanců a ostatní platby za provedenou práci  
Povinné pojistné placené zaměstnavatelem  
Převod fondu kulturních a sociálních potřeb

Průřezové ukazatele	PU10060000	Platy zaměstnanců v pracovním poměru vyjma zaměst.na sl.míst	62 345,29	63 116,92	63 116,92	63 116,92	100,00
Průřezové ukazatele	PU10240000	Platy zaměstnanců na služebních místech dle z. o stát.sloužbě	691 097,02	700 713,40	700 713,40	698 826,76	99,73
Průřezové ukazatele	PU10080000	Výdaje na VaVal celkem vč. programů spolufin. ze zahr.					
Průřezové ukazatele	PU10080100	v tom: Ze státního rozpočtu celkem					
Průřezové ukazatele	PU10080101	v tom: Institucionální podpora celkem					
Průřezové ukazatele	PU10080102	Účelová podpora celkem					
Průřezové ukazatele	PU10080200	Podíl prostředků zahraničních programů					
Průřezové ukazatele	PU10140000	Zahraněční rozvojová spolupráce	608 166,00	561 774,73	624 459,42	577 941,66	102,88
Průřezové ukazatele	PU10180000	Zajištění přípravy na krizové situace dle zák.č.240/2000 Sb.	26 000,00	26 000,00	29 100,00	10 560,06	40,62
Průřezové ukazatele	PU10200000	Výdaje spolufinancované z rozpočtu EU bez SZP	0,00	711,36	711,36	411,26	57,81
Průřezové ukazatele	PU10200100	v tom: Ze státního rozpočtu	0,00	177,84	177,84	102,82	57,81
Průřezové ukazatele	PU10200200	Podíl rozpočtu Evropské unie	0,00	533,52	533,52	308,45	57,81
Průřezové ukazatele	PU10230000	Výdaje vedené v info. sys. program. financování EDS/SMVS	333 000,00	345 500,00	466 441,56	271 549,00	78,60



**Rozbor zaměstnanosti a čerpání mzdových prostředků za rok 2016**

	Schválený rozpočet na rok 2016										Rozpočet 2016 po změnách podle § 23 odstavce 1 písm. a)				Změny rozpočtu 2016 podle § 23 odstavce 1 písm. b)				Změny rozpočtu 2016 podle § 23 odstavce 1 písm. c)				Skutečnost za rok 2016	
	Převzetky na platy z minulých let (mimořádné)		Ostatní platby za provedení práce (ODP)		Převzetky na platy z minulých let (mimořádné)		Převzetky na platy z minulých let (mimořádné)		Převzetky na platy z minulých let (mimořádné)		Převzetky na platy z minulých let (mimořádné)		Převzetky na platy z minulých let (mimořádné)		Převzetky na platy z minulých let (mimořádné)		Převzetky na platy z minulých let (mimořádné)		Převzetky na platy z minulých let (mimořádné)		Převzetky na platy z minulých let (mimořádné)			
	v Kč	v Kč	v Kč	v Kč	v Kč	v Kč	v Kč	v Kč	v Kč	v Kč	v Kč	v Kč	v Kč	v Kč	v Kč	v Kč	v Kč	v Kč	v Kč	v Kč	v Kč	v Kč	v Kč	
<b>Organizační složky státu celkem</b>	760 719 268	7 276 958	753 442 310	1 951 32 182	771 107 283	7 276 958	763 830 325	1 973 32 262	33 500	72	73	76	768 808 680	6 864 995	761 943 685									
a) Státní správa celkem	752 230 576	7 078 296	745 152 280	1 928 32 207	762 618 591	7 078 296	755 540 295	1 950 32 288	0	0	0	760 286 550	6 632 895	753 653 655										
I. Ústřední orgán státní správy	752 230 576	7 078 296	745 152 280	1 928 32 207	762 618 591	7 078 296	755 540 295	1 950 32 288	0	0	0	760 286 550	6 632 895	753 653 655										
II. Organizace složky státu - státní správa celkem	0	0	0	0	0	0	0	0	0	0	0	0	0	0										
III. Správa ve složkách obrany, bezpečnosti, celní a právní ochrany	0	0	0	0	0	0	0	0	0	0	0	0	0	0										
b) Ostatní organizační složky státu celkem	8 488 692	198 662	8 290 030	23 30 036	8 488 692	198 662	8 290 030	23 30 036	33 500	0	0	8 522 130	232 100	8 290 030										
IV. Organizace složky státu - ostatní	8 488 692	198 662	8 290 030	23 30 036	8 488 692	198 662	8 290 030	23 30 036	33 500	0	0	8 522 130	232 100	8 290 030										
Příspěvkové organizace celkem	35 822 539	1 421 992	34 400 547	117 24 502	35 822 539	1 421 992	34 400 547	117 24 502	0	0	0	32 328 266	1 339 086	30 989 180										
V. Příspěvkové organizace celkem	35 822 539	1 421 992	34 400 547	117 24 502	35 822 539	1 421 992	34 400 547	117 24 502	0	0	0	32 328 266	1 339 086	30 989 180										
<b>Organizační složky státu a příspěvkové organizace celkem</b>	796 541 807	8 698 950	787 842 857	2 068 31 747	806 929 872	8 698 950	798 230 872	2 090 31 827	33 500	0	0	801 136 946	8 204 081	792 932 865										

Vypracoval: (příjmení, telefon, podpis) K. Fenzová 224182381      Kontroloval: (příjmení, telefon, podpis) Ing. A. Kochová 224182563      Datum: 14. 2. 2017

**Poznámka:**  
 Údaje schváleného rozpočtu, rozpočtu po změnách a skutečnosti musí být shodné s údaji v tabulce č. 1 - Bilance příjmů a výdajů státního rozpočtu za hodnocený rok a v tabulce č. 2 - Plnění závazných ukazatelů státního rozpočtu za rok 20xx.  
 Prostředky na platy a ostatní platby za provedenou práci organizačních složek státu a mzdové náklady příspěvkových organizací uvede správce kapitol v Kč (bez desetinných míst). Počet míst, přepracovaný počet míst a průměrný roční přepracovaný počet zaměstnanců a průměrný plat se uvede po zaokrouhlení v celých číslech (bez desetinných míst).  
 Ve sloupcích 6 až 8 se uvedou údaje schváleného rozpočtu upravené o rozpočtová opatření provedená podle § 23 odstavce 1 písm. a) zák. č. 218/2000 Sb., rozpočtová pravidla. Ve sloupcích 11 až 12 se uvedou změny podle § 23 odstavce 1 písm. b) zákona č. 218/2000 Sb., rozpočtová pravidla, nezáhrnuté do rozpočtu po změnách ve sl. 6 až 9 (tím se rozumí povolené překročení rozpočtu výdajů, kterým nedochází ke změně závazného ukazatele, např. evidovaný nárok na použití úspor z minulých let).  
 Ve sloupcích 14 až 16 se uvede vázaný prostředek státního rozpočtu v rámci rozpočtu, kterým nedochází ke změně závazného ukazatele.  
 Ve sloupcích 17 až 19 se uvede skutečné čerpání všech prostředků na platy a ostatní platby za provedenou práci v roce 20xx, tj. včetně použitých úspor z minulých let (sl. 22 až 24), čerpání v dalších případech překročení povoleného MF a čerpání prostředků na podporu vědy a výzkumu poskytnuté poskytovatelem příjemci bez provedení rozpočtového opatření podle § 10 zákona č. 130/2002 Sb., se uvede ve sloupcích 25 až 27, čerpání mimorozpočtových zdrojů se uvede do sloupců 31 až 33 se uvede čerpání prostředků vylčených na základě rozhodnutí vlády z limitů regulace zaměstnanosti.  
 SOBCPO je zkratka pro organizační složky státu ve složkách obrany, bezpečnosti, celní a právní ochrany.  
 U příspěvkových organizací se ve sloupcích prostředky na platy a ostatní platby za provedenou práci uvedou mzdové náklady a ve sloupcích ostatní platby za provedenou práci se uvedou ostatní osobní náklady, ve sloupcích 11-13 se uvedou zdroje umožňující překročení a ve sloupcích 22-33 pak čerpání zdroje umožňující překročení.



**Přehled výdajů organizačních složek státu, příspěvků a dotací příspěvkovým a podobným organizacím, transferů a půjčených prostředků (návrtných finančních výpomocí) krajům a obcím, podnikatelským a jiným subjektům z rozpočtu kapitoly**

	Rozpočet 2016		Skutečnost k 31. 12. 2016
	schválený	po změnách	
Běžné výdaje organizačních složek státu celkem z toho: na škody způsobené živelními katastrofami	6 358 352 286	6 880 353 225	6 803 488 829
Kapitálové výdaje organizačních složek státu celkem z toho: na škody způsobené živelními katastrofami	332 500 000	345 000 000	270 557 315
Neinvestiční příspěvky příspěvkovým organizacím celkem z toho: na škody způsobené živelními katastrofami	80 172 003	137 606 413	120 240 995
Investiční příspěvky příspěvkovým organizacím celkem z toho: na škody způsobené živelními katastrofami	0	5 500 000	5 500 000
Neinvestiční transfery a půjčené prostředky (návrtné finanční výpomoci) krajům a obcím celkem z toho: na škody způsobené živelními katastrofami transfery půjčené prostředky (návrtné finanční výpomoci)	0	1 418 280	1 415 360
Investiční transfery a půjčené prostředky krajům a obcím celkem z toho: na škody způsobené živelními katastrofami transfery půjčené prostředky (návrtné finanční výpomoci)	0	0	0
Neinvestiční transfery a půjčené prostředky (návrtné finanční výpomoci) podnikatelským subjektům a neziskovým institucím celkem z toho: na škody způsobené živelními katastrofami transfery půjčené prostředky (návrtné finanční výpomoci)	263 880 000	336 479 750	334 875 326
Investiční transfery a půjčené prostředky (návrtné finanční výpomoci) podnikatelským subjektům a neziskovým institucím celkem z toho: na škody způsobené živelními katastrofami transfery půjčené prostředky (návrtné finanční výpomoci)	0	0	0
Neinvestiční příspěvky státním fondům celkem z toho: na škody způsobené živelními katastrofami	0	0	0
Investiční příspěvky státním fondům celkem z toho: na škody způsobené živelními katastrofami	0	0	0
Transfery a půjčené prostředky (návrtné finanční výpomoci) Regionálním radám regionů soudržnosti celkem z toho: neinvestiční investiční	0	0	0
Běžné výdaje kapitoly celkem z toho: na škody způsobené živelními katastrofami	6 358 352 286	6 880 353 225	6 803 488 829
Kapitálové výdaje kapitoly celkem z toho: na škody způsobené živelními katastrofami	332 500 000	345 000 000	270 557 315

Vypracoval: Ing. S. Němec

(jméno, popřípadě jména, a příjmení, telefon, podpis)

Kontroloval: Ing. A. Kochová

(jméno, popřípadě jména, a příjmení, telefon, podpis)

Datum: 20.2.2017

**Přehled účelových transferů a půjčených prostředků (návrtných finančních výpomocí)  
krajům, obcím a jiným subjektům z rozpočtu kapitoly**

	Rozpočet 2016		Skutečnost
	schválený	po změnách	k 31.12.2016
Účelové neinvestiční transfery krajům celkem z toho: na škody způsobené živelními katastrofami	0	2 000 000	867 926
Účelové investiční transfery krajům celkem z toho: na škody způsobené živelními katastrofami	0	0	0
Účelové neinvestiční půjčené prostředky (návrtné finanční výpomoci) krajům celkem z toho: na škody způsobené živelními katastrofami	0	0	0
Účelové investiční půjčené prostředky (návrtné finanční výpomoci) krajům celkem z toho: na škody způsobené živelními katastrofami	0	0	0
Účelové neinvestiční transfery obcím celkem z toho: na škody způsobené živelními katastrofami	0	1 000 000	882 396
Účelové investiční transfery obcím celkem z toho: na škody způsobené živelními katastrofami	0	0	0
Účelové neinvestiční půjčené prostředky (návrtné finanční výpomoci) obcím celkem z toho: na škody způsobené živelními katastrofami	0	0	0
Účelové investiční půjčené prostředky (návrtné finanční výpomoci) obcím celkem z toho: na škody způsobené živelními katastrofami	0	0	0
Účelové transfery a půjčené prostředky (návrtné finanční výpomoci) Regionálním radám regionů soudržnosti celkem z toho: na škody způsobené živelními katastrofami	0	0	0

Vypracoval: Ing. S. Němec  
(jméno, popřípadě jména, a příjmení, telefon, podpis)

Kontroloval: Ing. A. Kochová  
(jméno, popřípadě jména, a příjmení, telefon, podpis)

Datum: 20.2.2017

## Výdaje účelově určené na programové financování

Kapitola: 306 Ministerstvo zahraničních věcí

Období: 2016

Evidenční číslo programu	Název programu*)	Kapitálové výdaje účelově určené na programové financování				Běžné výdaje účelově určené na programové financování				Výdaje účelově určené na programové financování celkem			
		Schválený	Po změnách	Skutečnost	% plnění	Schválený	Po změnách	Skutečnost	% plnění	Schválený	Po změnách	Skutečnost	% plnění
106 010	Rozvoj a obnova mat.tech.základny Ministerstva zahraničních věcí od r.2007	332 300,00	344 800,00	270 557,32	78,5	700,00	700,00	991,68	141,7	333 000,00	345 500,00	271 549,00	78,6
	ČR (národní prostředky)	332 300,00	344 800,00	270 557,32	78,5	700,00	700,00	991,68	141,7	333 000,00	345 500,00	271 549,00	78,6
	EUJFM	0,00	0,00	0,00	-	0,00	0,00	0,00	-	0,00	0,00	0,00	-
	<b>Celkem za všechny programy</b>	<b>332 300,00</b>	<b>344 800,00</b>	<b>270 557,32</b>	<b>78,5</b>	<b>700,00</b>	<b>700,00</b>	<b>991,68</b>	<b>141,7</b>	<b>333 000,00</b>	<b>345 500,00</b>	<b>271 549,00</b>	<b>78,6</b>

\*) Název operačního programu/finančního mechanismu podle číselníku nástrojů uveřejněného na internetových stránkách Ministerstva financí

Vypracoval: Mgr. Jan Petr  
(příjmení, telefon, podpis)

1.7.14

Kontroloval: Ing. Alena Kochová  
(příjmení, telefon, podpis)

14

Datum:

## VÝDAJE KAPITOLY NA PROGRAMY/PROJEKTY SPOLUFINANCOVANÉ Z ROZPOČTU EVROPSKÉ UNIE NEBO FINANČNÍCH MECHANISMŮ

## Výdaje kapitoly na financování programů/projektů spolufinancovaných v roce 2016 ze státního rozpočtu ČR a z rozpočtu EU (bez společné zemědělské politiky)

kód	Program/Projekt - nástrojové třídění	Státní rozpočet						Skutečnosti k 31.12.2016				v Kč			
		schválený		po změnách				podíl SR		kryto příjmem z rozpočtu EU		% plnění			
		1	2	3	4	5	6	7	8	9	10=7,4	11=8,5	12=9,6		
	Program (Vypsat)														
	<b>Celkem</b>														
	OP Solidarita a řízení migračních toků Fondu pro vnější hranice (FVH)	0	0	0	0	0	0	0	0	0	0	0	0	0	0
	OP celkem														
	Komunitární programy a ostatní (vypsat)														
	Komunitární programy a ostatní celkem														
	<b>Celkem</b>														
	OP (Vypsat)														
	OP celkem														
	Projekt ISF/4/01 Realiz. Konzul. školního modulu - FVB	0	0	0	177 840	533 518	711 358	102 815	308 446	411 262	0,6	0,6	0,6	0,6	
	Komunitární programy a ostatní celkem														
	<b>Celkem</b>														
	<b>Úhrnem</b>														
		0	0	0	177 840	533 518	711 358	102 815	308 446	411 262	0,6	0,6	0,6	0,6	

kód	Program/Projekt - nástrojové třídění	Náklady z nespecifovaných výdajů						stav k 1.1.2017				v Kč			
		stav k 1.1.2016		skutečné čerpání k 31.12.2016				podíl SR		kryto příjmem z rozpočtu EU		% plnění			
		13	14	15	16	17	18	19	20	21					
	Program (vypsat)														
	<b>Celkem</b>														
	OP celkem														
	Komunitární programy a ostatní (vypsat)														
	Komunitární programy a ostatní celkem														
	<b>Celkem</b>														
	OP (vypsat)														
	OP celkem														
	F/4/01 Realiz. Konzul. školního modulu - FVB	0	0	0	0	0	0	0	0	0	0	0	0	0	
	Komunitární programy a ostatní celkem - Grami EFD 2015	204 622	0	204 622	204 622	204 622	204 622	75 025	225 072	300 096	0	0	0	0	
	<b>Celkem</b>														
	<b>Úhrnem</b>														
		204 622	0	204 622	204 622	204 622	204 622	75 025	225 072	300 096	0	0	0	0	

Vypracoval: Ing. S. Němec  
(jméno, popřípadě jména, a příjmení, telefon, podpis)



Kontroloval: Ing. A. Kočová  
(jméno, popřípadě jména, a příjmení, telefon, podpis)



Datum: 20.2.2017

## Výdaje kapitoly na financování programů/projektů spolufinancovaných v roce 2016 ze státního rozpočtu ČR a z rozpočtu donorských zemí v rámci finančních mechanismů

Finanční mechanismus	Státní rozpočet				Skutečnost k 31.12.2016				% plnění		v Kč	
	schválený		po změnách		Kryto příjmem z rozpočtu donorských zemí FM		Kryto příjmem z rozpočtu donorských zemí FM		celkem	celkem		
	podíl SR	kryto příjmem z rozpočtu donorských zemí FM	podíl SR	kryto příjmem z rozpočtu donorských zemí FM	podíl SR	kryto příjmem z rozpočtu donorských zemí FM	podíl SR	kryto příjmem z rozpočtu donorských zemí FM				
kód	1	2	3	4	5	6	7	8	9	10=7:4	11=8:5	12=9:6
<b>Celkem</b>	<b>0</b>	<b>0</b>	<b>0</b>	<b>0</b>	<b>0</b>	<b>0</b>	<b>0</b>	<b>0</b>	<b>0</b>	<b>0,0</b>	<b>0,0</b>	<b>0,0</b>

Finanční mechanismus	stav k 1.1.2016				stav k 1.1.2017				v Kč
	skutečné čerpání k 31.12.2016		Nároky z nespolufinancovaných výdajů		skutečné čerpání k 31.12.2016		Nároky z nespolufinancovaných výdajů		
	podíl SR	kryto příjmem z rozpočtu donorských zemí FM	podíl SR	kryto příjmem z rozpočtu donorských zemí FM	podíl SR	kryto příjmem z rozpočtu donorských zemí FM	podíl SR	kryto příjmem z rozpočtu donorských zemí FM	
kód	13	14	15	16	17	18	19	20	21
<b>Celkem</b>	<b>0</b>	<b>0</b>	<b>0</b>	<b>0</b>	<b>0</b>	<b>0</b>	<b>0</b>	<b>0</b>	<b>0</b>

Vypracoval: Ing. S. Němec  
(jméno, příjmení, telefon, podpis)

Kontroloval: Ing. A. Kochová  
(jméno, příjmení, telefon, podpis)

Datum: 20.2.2017

Výdaje na platy a ostatní osobní náklady v rámci programů/projektů spolufinancovaných z rozpočtu Evropské unie nebo finančních mechanismů čerpané v roce 2016 za jednotlivé OSS a PO<sup>1)</sup>

A - rozpočtová položka 5013 (u OSS), platy zaměstnanců na služebních místech dle ZSS <sup>2)</sup> (u PO) B - podskupení položek 5013 (u OSS), platy zaměstnanců vyjma těch na služebních místech dle ZSS <sup>2)</sup> (u PO) C - OPPP a OON <sup>3)</sup>	průměrný měsíční plat v Kč	průměrná měsíční motivace v Kč	průměrný přepočtený počet zaměstnanců				Platy zaměstnanců a ostatní platby za provedenou práci / ostatní osobní náklady v Kč				celkem								
			program / projekt; kód - nástrojové třídění <sup>4)</sup>	systemizovaná místa <sup>5)</sup>	motivace <sup>6)</sup>	jednorázové navýšení <sup>7)</sup>	spolufinancování ČR ze SR		kryto příjmy z rozpočtu EU/FM		celkem		prospědky na platy	motivace	prospědky na platy	celkem			
							prospědky na platy	motivace	ostatní platby za provedenou práci/ostatní osobní náklady	celkem	ostatní platby za provedenou práci/ostatní osobní náklady	celkem							
	1	2	3	4	5	6-3+4+5	7	8	9	10=7+8+9	11	12	13	14=11+12+13	15	16	17	18=15+16+17	
Administrativní personální kapacity <sup>8)</sup>																			
A									X				X					X	
B									X				X					X	
C				X		X	X	X			X	X			X	X			
Celkem																			
Ostatní personální kapacity <sup>9)</sup>																			
A													X					X	
B													X					X	
C				X		X	X	X			X	X			X	X			
Celkem																			
Administrativní a ostatní personální kapacity celkem																			
A													X					X	
B													X					X	
C				X		X	X	X			X	X			X	X			
Celkem																			

<sup>1)</sup> Údaje navazují na tabulku, která je součástí dokumentace k návrhu státního rozpočtu na hodnocený rok a budou vyplněny za organizační složky státu a příspěvkové organizace spadající do regulace zaměstnanosti sledované vládou ČR, v členění na administrativní a ostatní personální kapacity. Kapitola MŠMT u regionálního školství vykáže údaje vyčleněné ze mzdové regulace ještě i v samostatném řádku.  
<sup>2)</sup> Zákon č. 234/2014 Sb., o státní službě, ve znění pozdějších předpisů.  
<sup>3)</sup> Ostatní platby za provedenou práci u organizačních složek státu a ostatní osobní náklady u příspěvkových organizací.  
<sup>4)</sup> Nástrojové třídění podle vyhlášky č. 323/2002 Sb., o rozpočtové skladbě, ve znění pozdějších předpisů.  
<sup>5)</sup> Zaměstnanci, kteří se podílejí na implementaci či realizaci programů/projektů EU/FM bez jednorázového navýšení.  
<sup>6)</sup> Zaměstnanci hrazení ze SR a odměňování podle usnesení vlády č. 444/2014 a zaměstnanci dle definice ostatních personálních kapacit hrazení ze SR a odměňování z programů/projektů EU/FM.  
<sup>7)</sup> Zaměstnanci, kteří se podílejí na implementaci či realizaci programů/projektů EU/FM a jejich počet je aktualizován v rámci rozpočtu kapitoly každý rok.  
<sup>8)</sup> Zaměstnanci, kteří se podílejí na implementaci fondů EU podle usnesení vlády č. 444/2014.  
<sup>9)</sup> Zaměstnanci realizující programy/projekty EU/FM včetně administrátorů FM.

Prospědky na platy a ostatní platby za provedenou práci organizačních složek státu a mzdové náklady příspěvkových organizací uvede správce kapitoly v Kč (bez desetinných míst).  
 Počet zaměstnanců a průměrný plat se uvádě po zaokrouhlení v celých číslech (bez desetinných míst).

Vypracoval: Ing. S. Němec  
 (jméno, popřípadě jména, a příjmení, telefon, podpis)

Kontroloval: Ing. A. Kočová  
 (jméno, popřípadě jména, a příjmení, telefon, podpis)

Datum: 20.2.2016



PŘÍJMY KAPITOLY NA PROGRAMY/PROJEKTY SPOLUFINANCOVANÉ Z ROZPOČTU EVROPSKÉ UNIE NEBO FINANČNÍCH MECHANISMŮ

Příjmy kapitoly z rozpočtu EU na financování společných programů EU a ČR v roce 2016 (bez společné zemědělské politiky)							
Program/Projekt - nástrojové třídění		Státní rozpočet		Skutečnost k 31.12.2016	z toho		% plnění
		schválený	po změnách		mimorozpočtové zdroje	příjem prostředků podle § 25 odst. 1 písm. c) zákona č. 218/2000 Sb., ve znění pozdějších předpisů	
kód	slovy	1	2	3	4	5	6 = (3 - 5) : 2
programové období 2004-2006							
programové období 2007-2013							
programové období 2014-2020							
1200	Ostatní - Grant EYD 2015 (OSS ČRA)	0	0	255 477			
	Projekt ISF/4/01 Realiz.konzul.školicího modulu - FVB		533 518	0			
<b>Úhrnem</b>		0	533 518	255 477	0		
v tom:							
Operační programy/FS progr.obd. 2004-2006 celkem							
Operační programy progr.obd. 2007-2013 celkem							
Operační programy progr.obd. 2014-2020 celkem							
Komunitární programy celkem							
Ostatní celkem		0	533 518	255 477	0		

Příjmy kapitoly z rozpočtu EU na společnou zemědělskou politiku							
Program/Projekt - nástrojové třídění		Státní rozpočet		Skutečnost k 31.12.2016	z toho		% plnění
		schválený	po změnách		mimorozpočtové zdroje	příjem prostředků podle § 25 odst. 1 písm. c) zákona č. 218/2000 Sb., ve znění pozdějších předpisů	
kód	slovy	1	2	3	4	5	6 = (3 - 5) : 2
programové období 2004-2006							
Celkem							
programové období 2007-2013							
Celkem							
programové období 2014-2020							
Celkem							
<b>Úhrnem</b>		0	0	0			
v tom:							
Přímé platby zemědělcům celkem							
Společná organizace trhu celkem							
Program rozvoje venkova celkem							

Příjmy kapitoly z finančních mechanismů							
Finanční mechanismus		Státní rozpočet		Skutečnost k 31.12.2016	z toho		% plnění
		schválený	po změnách		mimorozpočtové zdroje	příjem prostředků podle § 25 odst. 1 písm. c) zákona č. 218/2000 Sb., ve znění pozdějších předpisů	
kód	slovy	1	2	3	4	5	6 = (3 - 5) : 2
Úhrnem							
Úhrnem		0	0	0			

Vypracoval: Ing. S. Němec  
(jméno, popřípadě jména, a příjmení, telefon, podpis)



Kontroloval: Ing. A. Kochová  
(jméno, popřípadě jména, a příjmení, telefon, podpis)



Datum: 20.2.2017

## Projekty transformační spolupráce v roce 2016

v Kč

Název projektu	Cílová země	Výše výdaje
<b>Dotace NNO a projekty ZÚ v roce 2016:</b>		
Podpora aktivizace mladých lidí a posílení kapacit komunitních organizací v JV Barmě II	Barma	1 800 000,00
Zapojování mládeže do veřejného dění na komunální úrovni v Bosně a Hercegovině	Bosna a Hercegovina	1 132 160,81
Zapojování mládeže do veřejného dění na komunální úrovni v Moldavsku	Moldavsko	994 645,23
Mediální gramotnost a mediální výchova v Bělorusku	Bělorusko	1 400 000,00
Posílení veřejné kontroly v ukrajinských regionech	Ukrajina	1 252 891,00
Budování právního státu v Barmě III	Barma	2 069 000,00
Ekologická právní klinika: Zapojení veřejnosti do rozhodování o životním prostředí v Bosně a Hercegovině	Bosna a Hercegovina	1 271 000,00
Posilování občanské společnosti X – Podpora místních iniciativ v Podněstří	Moldavsko	1 960 000,00
Podpora institucionalizace občanských organizací prostřednictvím prvního kubánského think tanku	Kuba	2 000 000,00
Podpora rovné politické a veřejné participace občanské společnosti v Barmě	Barma	2 000 000,00
Posílení regionálních organizací občanské společnosti v politickém dialogu o sociálním začleňování v Gruzii	Gruzie	1 900 000,00
Support of Independent Local Media in Ukraine	Ukrajina	1 500 000,00
Barmské projekty FAMU 2016	Barma	685 820,00
Supporting Serbian local authorities to combat domestic violence	Srbsko	1 149 728,00
YOUth is power, YOUth is future!	Moldavsko	1 300 000,00
Posílení bezpečnosti nezávislých novinářů a aktivistů na Krymu a Donbasu a podpora šíření informací z krizových oblastí Ukrajiny.	Ukrajina	1 500 000,00
inCUBAdora	Kuba	1 420 320,00
Evropské rádio pro Bělorusko - podpora nezávislého zpravodajství v Bělorusku	Bělorusko	3 496 000,00
Zvyšování angažovanosti občanů v Bělorusku	Bělorusko	1 100 000,00
Společně proti xenofobii	Bosna a Hercegovina	1 201 204,00
The Caucasian Way	Gruzie	2 663 664,00
Cesta iniciativy – posílení lokálních aktérů a akterek občanské společnosti a zvýšení schopností jejich participace	Ukrajina	1 300 000,00
Začínáme: společně proti diskriminaci	Gruzie	738 819,00
Tracking transparency	Ukrajina	1 400 000,00
Civic Engagement 3.0	Moldavsko	1 600 000,00
EZOZ–Edukace zadavatelů v oblasti zdravotnictví	Bosna a Hercegovina	881 600,00
Podpora platformy DEMAS	ČR	600 000,00
Rozvoj alternativního vzdělávání pro ukrajinské učitele 2016	Ukrajina	1 597 950,00
Cesty iniciativy Ukrajina	Ukrajina	1 100 000,00
Posilování účasti nestátních aktérů při budování záchranné sítě pro děti v Barmě	Barma	700 000,00
Prosazování práv občanů a účasti veřejnosti v rozhodovacích procesech týkajících se životního prostředí – praktické naplnění Aarhuské úmluvy v Kazachstánu	Kazachstán	500 000,00
Monitoring místních správ na Ukrajině	Ukrajina	900 000,00
Building data community	Azerbájdžán	899 500,00
Podpora mezinárodního LP filmového festivalu HRHDIFF 2016 v MM	Barma	119 975,75
Podpora rozvoje občanské společnosti v oblasti Ayeyarwady/Irrawaddy	Barma	300 000,00
Podpora bývalých politických vězňů v Myanmaru/Barmě	Barma	299 998,80
Youth Microprojects	Bosna a Hercegovina	249 986,86
Podpora nárůstu a diverzifikace společenské debaty v ČLR o lidech či skupinách na okraji většinové společnosti	Čína	299 997,05
Georgia Online	Gruzie	319 999,97
Protect Environment through Increased Participation	Gruzie	299 874,29

Towards Roma Inclusion in Georgia	Gruzie	249 989,81
Filmový festival Karama 2016	Jordánsko	119 975,11
Odborná pomoc ČR kolumbijským regionům v oblasti pozemkových restituací	Kolumbie	209 879,25
Rozvoj participativních struktur kubánské společnosti	Kuba	200 979,29
Core Curriculum Project - Design and Renewal	Litva	263 449,83
Training teacher/professors to prevent and eliminate discrimination in the primary schools, the high schools, colleges and universities	Moldavsko	299 997,00
Profesionální stáž 2 vybraných novinářů z odlehle provincie Khovsgul v televizi EAGLE Television	Mongolsko	22 388,93
Podpora dodržování práv žen a jejich zrovnoprávnění	PAU	249 998,41
Elimination of discriminatory practices, hate speech and hate crimes against LGBT citizens in Serbia – towards effective policies	Srbsko	210 000,00
Podpora práv uprchlíků a žadatelů o azyl prostřednictvím zvýšení kapacit členů advokátních komor	Turecko	410 874,00
Research based programming and advocacy for female students' protection	Zimbabwe	199 982,61
Action for Strengthening Women participation in Governance and Accountability in Masvingo Province	Zimbabwe	199 997,14
Trest smrti	Bělorusko	157 161,36
Jeden Svět v Maghrebu	Tunisko	299 743,45
Side event HDIM	Polsko	17 674,30
Konference VP	SZ BXL	15 002,02
Konference Václav Havel	SZ BXL	16 388,74
Konference Londýn	Barma	33 148,80
<b>Dotace NNO a projekty ZÚ v roce 2016 - celkem</b>		<b>51 080 764,81</b>
<b>Podpora demokratické transformace Ukrajiny v roce 2016 (UV 167/2014):</b>		
Ensuring Effectiveness of Anti-corruption Reform in Ukraine	Ukrajina	1 934 983,53
Building better journalism standards in the Ukrainian media-sphere	Ukrajina	1 796 976,04
Comprehensive Actions to Support Media Education in Ukraine	Ukrajina	1 721 993,63
Promoting Ukrainian Reforms by Strengthening International Advocacy and Policy Making	Ukrajina	473 975,20
Promoting rights to access to information in the context of the reform of the General prosecutor office	Ukrajina	498 997,01
Krym SOS	Ukrajina	285 979,43
<b>Podpora demokratické transformace Ukrajiny v roce 2016 - celkem</b>		<b>6 712 904,84</b>
<b>Další náklady TS v roce 2016:</b>		
Inkluzivní vzdělávání	Bělorusko	363 020,00
Vydání Václav Havel v Barmě	Barma	169 681,00
Egypt právníci	Egypt	295 295,84
RFE/RL - VH Fellowship 2016		481 677,00
RFE/RL - JD Fellowship 2016		459 158,00
Cestovné pracovníků LPTP (monitorovací cesta)	Sarajevo	20 924,57
<b>Další náklady TS v roce 2016 - celkem</b>		<b>1 789 756,41</b>
<b>CELKEM</b>		<b>59 583 426,06</b>

## Projekty humanitární pomoci v roce 2016

v Kč

Název projektu	Cílová země	Výdaje
SANTÉ 2016 - Zdravotní péče pro nejzranitelnější skupiny obyvatel v prefekturách Ouham-Pende a Nana-Mambere, Středoafriická republika (Siriri)	Středoafriická republika	2 000 000,00
Zajištění potravinové bezpečnosti a snížení počtu případů akutní podvýživy ve woredě Kachabira, Etiopie (Charita ČR)	Etiopie	2 000 000,00
Vybudování hygienických zařízení a sanitace jihosúdanským běžencům v oblasti Gambela (Etiopie) (ADRA)	Etiopie	2 000 000,00
Lepší životní podmínky pro uprchlíky z Jižního Súdánu v Rhino Camp, Ugandě (CARE ČR)	Uganda	2 000 000,00
„Cash for Assets“ – Posílení schopnosti obyvatel Jižního Súdánu odolávat následkům dlouhodobé komplexní humanitární krize a aktuální krizové situace způsobené atmosférickým jevem El Niño (Člověk v tísni)	Jižní Súdán	2 000 000,00
Podpora obyvatel a obnovy povodněmi postižených oblastí v Rakhinském státě, Myanmar (Diakonie ČCE)	Barma/Myanmar	2 000 000,00
Obnova škol po zemětřesení v Sindhupalchok, Nepál (Charita ČR)	Nepál	2 000 000,00
Podpora obnovy zdrojů obživy pro oběti zemětřesení v Nepálu (ADRA)	Nepál	2 000 000,00
Podpora obnovy infrastruktury pro rozvoj zdravotnictví v Nepálu zasaženého zemětřesením v roce 2015 (ČČK)	Nepál	2 000 000,00
Obnova zdrojů obživy po povodních v Čjinském státě, Barma/Myanmar (ADRA)	Barma/Myanmar	2 000 000,00
Zlepšení potravinové bezpečnosti a přístupu ke vzdělávání a psychosociální pomoci obyvatelům ohroženým konfliktem na severu Sýrie (Člověk v tísni)	Sýrie	5 000 000,00
Irák: zajištění přístupu k základním životním potřebám vnitřně vysídleným osobám v guvernorátu Bagdád (Charita ČR)	Irák	2 500 000,00
Materiální pomoc a léky pro Damašek a Idleb (Sýrie) (Charita ČR)	Sýrie	2 500 000,00
Podpora přístupu ke vzdělání a psychosociální podpoře pro děti postižené konfliktem v provincii Ninive na severu Iráku (Člověk v tísni)	Irák	2 500 000,00
Pomoc se zajištěním přístřeší pro komunity ovlivněné konfliktem v Sýrii (ADRA)	Sýrie	5 000 000,00
Podpora syrských uprchlíků v Jordánsku (Diakonie ČCE)	Jordánsko	2 500 000,00
Zdravotnická materiální pomoc pro obyvatele zasažené ozbrojenými konflikty v Sýrii (ČČK)	Sýrie	3 000 000,00
Dtto - přeprava materiální pomoci	Sýrie	450 264,03

Obvazy pro malomocné v Africe a v Indii (Omega Plus)	Afrika, Indie	120 000,00	
Obnova základní infrastruktury a zvýšení odolnosti obyvatel v komunitách zasažených povodněmi v divizi Kolonnawa, Colombo, Srí Lanka (Člověk v tísni)	Srí Lanka	2 500 000,00	
Voda pro Korb Ali a Jankimerah v Homsu (Charita ČR)	Sýrie	4 923 754,00	
Podpora zdraví a kvality života vysídlených a ohrožených Syřanů v gubernorátech Homs a Tartús, Sýrie (Diakonie ČCE)	Sýrie	4 207 602,73	
Zajištění přístupu obyvatel postižených konfliktem a IDPs ke kvalitním pohotovostním službám včetně život zachraňujících traumatologických a chirurgických služeb v ohroženém území severně od města Homs (Magna Děti v tísni)	Sýrie	2 500 000,00	
Pomoc Sýrii - elektrogenerátory (Řád sv. Lazara)	Sýrie	2 517 750,00	
Humanitární materiální pomoc pro obyvatele zasažené ozbrojenými konflikty v Sýrii II. (ČČK)	Sýrie	4 036 500,00	
Peněžní dar MZV (a MV) pro azylové a migrační úřady (MV Řecka a Turecka)	Řecko, Turecko	10 000 000,00	
Podpora zdravotní péče pro syrské uprchlíky (ZÚ Bejrút)	Libanon	3 891 380,40	
Materiální pomoc při záplavách (GŘ HZS)	Makedonie	0,00	GŘ HZS*
Pomoc afghánským nuceným uprchlíkům (IOM, UNHCR)	Afghánistán, Pákistán	5 000 000,00	
Naléhavá potravinová pomoc (sucho v důsledku jevu El Niño) (WFP)	Afrika jižní	3 000 000,00	
Obnova drobných řemeslnických dílen v Ekvádoru po zemětřesení (Sdružení SMEs)	Ekvádor	3 000 000,00	
Podpora zdrojů obživy, výživy a obnovy obydlí v Gaze (UNRWA)	Palestinská autonomní území	3 000 000,00	
Výživa a ochrana dětí postižených konfliktem (UNICEF)	Jižní Súdán	3 000 000,00	
Příspěvek na podfinancované krize (CERF)	Afrika	1 000 000,00	
Účelový peněžní dar (UNOCHA)	bez geograf. určení	1 000 000,00	
Materiální potravinová pomoc (sušené mléko) (SSHR)	Sýrie	105 300,00	
<i>Mezisoučet projekty</i>	<i>dle přehledu</i>	<i>97 252 551,16</i>	
Asistenční služby v rámci HP		804 061,70	**
MEDEVAC NNV 2015 a prostř. 2016, vč. nákupu auta do Jordánska	Jordánsko, Maroko, Nepál, Ukrajina	2 351 909,87	
<b>CELKEM</b>		<b>99 604 461,03</b>	

\* Projekt financován GŘ HZS, výdaje činily 1 279 238,00 Kč.

\*\* Asistenční služby zahrnuté v projektech.

## Příspěvky mezinárodním organizacím a vybraným institucím do zahraničí v roce 2016

Název organizace	Zkratka organizace	Výdaje v Kč
Mezinárodní organizace pro migraci	IOM	4 666 945,20
Rada Evropy	CE	65 634 705,91
	CE	6 355 373,79
Mezinárodní koordinační výbor pro holocaust	IHRA	811 350,00
Mezinárodní organizace Frankofonie	OIF	292 762,12
Rada pro regionální spolupráci	RCC	1 352 250,00
Mezinárodní poznávací/ vyšetřovací komise	IHFFC	32 980,09
Mezinárodní trestní tribunál pro bývalou Jugoslávii	ICTY	2 277 788,93
Mezinárodní trestní tribunál pro Rwandu	ICTR	830 388,94
Sekretariát Smlouvy o Antarktidě	ATCM	993 121,12
Stálý rozhodčí soud	PCA	144 638,06
Mezinárodní trestní soud	ICC	21 693 142,10
Mezinárodní červený kříž	ICRC	18 677 593,70
Residuální mechanismus	IRMCT	1 621 300,92
Institut bezpečnostních studií EU - 2. platba 2016	EUISS	589 960,88
Organizace pro bezpečnost a spolupráci v Evropě		
1. platba do rozpočtu	OSCE	9 135 281,24
2. platba do rozpočtu	OSCE	8 864 173,19
Mise na Ukrajině - 2. splátka 2015	OSCE	1 844 115,00
Mise na Ukrajině - 1. splátka 2016	OSCE	6 052 505,97
Konferenční náklady OSCC (4Q/2015)	OSCE	50 025,50
Konferenční náklady OSCC (1Q/2016)	OSCE	50 244,34
Konferenční náklady OSCC (2Q/2016)	OSCE	49 611,16
Konferenční náklady OSCC (3Q/2016)	OSCE	44 467,62
Konferenční náklady JCG (4Q/2015)	OSCE	64 429,52
Konferenční náklady JCG (1Q/2016)	OSCE	59 051,78
Konferenční náklady JCG (2Q/2016)	OSCE	61 122,21
Konferenční náklady JCG (3Q/2016)	OSCE	58 870,10
Severoatlantická aliance-rozpočet NATO		
1. platba civilní rozpočet	NATO	24 642 491,46
2. platba 2016 + záloha 2017	NATO	21 965 234,04
Severoatlantická aliance - peníze NATO	NATO	9 278 650,88
Severoatlantická aliance - ústředí NATO	NATO	
provozní náklady	NATO	1 371 667,06
příspěvek na výstavbu nového ústředí	NATO	43 295 610,29
příspěvek na výstavbu delegací	NATO	13 808 419,74
Světová organizace pro obchod	WTO	34 348 502,05
Mezinárodní organizace práce	ILO	32 974 601,46
Mezinárodní úřad pro výstavnictví	BIE	378 630,00
	OECD	72 983 906,34
Středoevropská iniciativa	CEI	642 114,00
Organizace OSN pro výživu a zemědělství	FAO	20 035 617,48
Organizace OSN pro výživu a zemědělství	FAO	25 689 387,66
Organizace OSN pro průmyslový rozvoj	UNIDO	10 713 223,48
	WHO	20 851 511,38
	WHO	21 379 374,28
Peněžní příspěvek Světecký fond EU	MADAD	4 997 900,00
Mezinárodní visegrádský fond	IVF	54 060 000,00
Mezinárodní organizace pro atomovou energii	IAEA	4 114 263,36
Mezinárodní organizace pro atomovou energii		
členství 2016	IAEA	29 893 793,16

Technical cooperation fund	IAEA	8 489 035,52
National participation costs	IAEA	167 794,20
Organizace pro zákaz chemických zbraní	OPCW	6 142 784,94
OSN - příspěvek do řádného rozpočtu	UN	211 977 281,05
Mírové operace OSN		
UNDOF	UN	1 763 095,09
UNDOF	UN	1 462 135,39
UNFICYP	UN	974 770,61
UNFICYP	UN	1 014 569,25
MONUSCO	UN	23 075 672,53
MONUSCO	UN	22 757 103,07
MONUSCO	UN	61 944 460,14
UNOCI	UN	14 023 675,76
UNOCI	UN	6 991 620,57
UNMISS	UN	37 642 740,76
UNMISS	UN	29 446 416,92
UNISFA	UN	7 861 032,39
UNISFA	UN	2 384 952,12
UNISFA	UN	5 219 060,57
MINURSO	UN	449 881,63
MINURSO	UN	564 889,84
MINURSO	UN	2 678 193,45
UNFIL	UN	17 324 573,20
UNFIL	UN	3 727 609,02
UNFIL	UN	22 226 886,11
UNMIK	UN	1 290 802,74
UNMIK	UN	2 039 745,83
UNMIL	UN	11 774 441,08
UNMIL	UN	1 238 870,44
UNMIL	UN	3 341 239,44
MINUSTAH	UN	13 026 512,91
MINUSTAH	UN	3 467 914,18
MINUSMA	UN	32 338 361,84
MINUSMA	UN	67 858 482,83
UNSOS	UN	14 750 830,60
UNSOS	UN	3 091 313,57
UNSOS	UN	35 696 427,49
UNAMID	UN	38 427 925,54
UNAMID	UN	63 734 290,13
MINUSCA	UN	14 271 556,58
MINUSCA	UN	9 390 231,68
MINUSCA	UN	66 171 680,30
OSN-informační centrum v Praze	UNI	500 000,00
Ottawská úmluva k protipěchotním minám	-	43 995,72
Úmluva o některých konvenčních zbraních		
HCP - příspěvek 2016	CCW	12 107,16
HCP PrepCom - příspěvek 2016	CCW	8 818,21
HCP - příspěvek 2016	CCW	59 129,67
AP-II GE - příspěvek 2016	CCW	3 145,96
AP-II Conf. - příspěvek 2016	CCW	20 043,55
MoE-PV - příspěvek 2016	CCW	3 169,79
10th Conf. PV - příspěvek 2016	CCW	18 351,41
Úmluva o kazetové munici	CCM	29 838,92
Úmluva o kazetové munici - <i>platba se vrátila</i>	CCM	83 371,60
Úmluva o kazetové munici - <i>vrácená platba</i>	CCM	-81 827,49
Úmluva o kazetové munici	CCM	82 800,95

Úmluva o úplném zákazu jaderných zkoušek	CTBTO	7 679 246,12
Úmluva o úplném zákazu jaderných zkoušek	CTBTO	2 976 792,02
Úmluva o zákazu biologických a toxin.zbraní	BWC	162 629,61
Wassenaarské ujednání	Wassenaar	239 099,98
Fond ochrany světového kulturního a přírodního dědictví	UNESCO/WHC	279 047,81
Fond ochrany nemateriálního kulturního dědictví	UNESCO/ICH	279 047,81
UNESCO roční členství	UNESCO	12 456 867,46
UNESCO roční členství	UNESCO	13 609 531,31
Finanční nástroj pro Turecko	EC	163 121 186,92
Vratka z peněžního daru pro Ottawskou úmluvu		-118 611,46
<b>Celkem mandatorní příspěvky</b>		<b>1 673 421 741,85</b>

**Peněžní dary mezinárodním organizacím a vybraným institucím do zahraničí v roce 2016**

Název organizace	Zkratka organizace	Výdaje v Kč
Peněžní dar - Zvláštní tribunál pro Libanon		200 000,00
Peněžní dar - Mez.trestní soud, svěřenecký fond pro oběti	ICC	300 000,00
Peněžní dar - Program podpory OSN pro výzkum,vývoj...		50 000,00
Peněžní dar - Residual Special Court for Sierra Leone	RSCSL	150 000,00
Peněžní dar - Kalifornská univerzita Los Angeles		7 500 000,00
Peněžní dar - Konference GLOBSEC 2016		1 400 000,00
Peněžní dar - EUNAVFOR Sophia - výcvik libyjské pobřežní stráže	EUNAVFOR	1 086 200,00
Peněžní dar - Svěřenecký fond NATO pro logistiku a standardizaci (Ukrajina)	NATO	1 000 000,00
Peněžní dar - Svěřenecký fond NATO pro Gruzii	NATO	1 000 000,00
Peněžní dar - Svěřenecký fond NATO pro Moldavsko	NATO	150 000,00
Peněžní dar - Svěřenecký fond NATO pro Jordánsko	NATO	1 500 000,00
Peněžní dar - Bělehradské bezpečnostní fórum		100 000,00
Peněžní dar - Zvláštní monitorovací mise OBSE na Ukrajině	OBSE	2 000 000,00
Peněžní dar - OBSE-ODIHR "Strengthening Democratic Processes and Institutions in Eastern Europe, South Causasus and Central Asia, Phase II"	ODIHR	250 000,00
Peněžní dar - OBSE-RFoM "Safety of Female Journalists Online"	RFoM	250 000,00
Peněžní dar - OBSE "Security Days"	OBSE	500 000,00
Peněžní dar - Rada Evropy - Cena Václava Havla 2016	RE	814 950,00
Peněžní dar - Radio Free Europe-"Václav Havel Journalism Fellowship"	RFE/RL	400 000,00
Peněžní dar - Radio Free Europe-"Jiří Dienstbier Journalism Fellowship"	RFE/RL	400 000,00
Peněžní dar - Fond Lifeline"Embattled NGOs Asistence F."	US Embassy	250 000,00
Peněžní dar - OSN-Podvýbor pro prevenci mučení	OHCHR	200 000,00
Peněžní dar - OSN-Dobrovolný fond pro prevenci mučení	OHCHR	200 000,00
Peněžní dar - OSN-Demokratický fond OSN	UNDEF	250 000,00
Peněžní dar - Human Rights House Foundation		200 000,00
Peněžní dar - European Endowment for Democracy	EED	700 000,00
Peněžní dar - Rada Evropy-Akční plán pro Ukrajinu '15-17	RE	500 000,00
Peněžní dar - Středisko Simona Wiesenthala, Los Angeles		75 000,00
Peněžní dar - Mezinárodní agentura pro atomovou energii	IAEA	2 000 000,00
Peněžní dar - Organizace pro zákaz chemických zbraní	OPCW	200 000,00
Peněžní dar - Smlouva o obchodu se zbraněmi	ATT	250 000,00
Peněžní dar - Mezinárodní svěřenecký fond	ITF	250 000,00
Peněžní dar - Ottawská úmluva - <i>platba se vrátila (viz výše)</i>		120 000,00
Peněžní dar - Ottawská úmluva		120 000,00



Peněžní dar - OECD	OECD	1 000 000,00
Peněžní dar - International Labour Office	ILO	1 000 000,00
Peněžní dar - CEB "Migrant and Refugee Fund" - <i>pl. se vrátila</i>	CEB	2 500 000,00
Peněžní dar - CEB - <i>vrácená platba</i>	CEB	-2 477 649,01
Peněžní dar - CEB "Migrant and Refugee Fund"	CEB	2 500 000,00
Peněžní dar - Sekretariát Unie pro Středomoří		100 000,00
Peněžní dar - IWM "Jan Patočka Fellowship"	IWM	500 000,00
Peněžní dar - Komenského škola ve Vídni (od MŠMT)		1 086 399,92
Peněžní dar - Svěřenecký fond EU pro Sýrii	MADAD	68 090 000,00
Peněžní dar - Spol. lusofonních zemí	CPLP	135 000,00
Peněžní dar - Centrum holocaustu a genocidy JAR	JHGC	300 000,00
Peněžní dar - Svěřenecký fond EU pro Kolumbii	EUTFCOL	270 000,00
Peněžní dar - Velké národní shromáždění Turecké republiky		1 450 824,00
<b>Celkem peněžní dary</b>		<b>100 820 724,91</b>

**CELKEM****1 774 242 466,76**

## Projekty zahraniční rozvojové spolupráce v roce 2016

v Kč

Název projektu / skupiny projektů	Cílová země	Výdaje
<b>Projekty ZRS OSS MZV v roce 2016 - malé lokální projekty:</b>		
Výstavba vodovodního řadu a zavlažovacího systému v obci Klor-e-Bala AF/16/MZV-1	Afghanistan	471 216,12
Navýšení dostupnosti a uchování rukopisů Národního archivu Afghánistánu-digitalizace AF/16/MZV-2	Afghanistan	485 677,50
Rozvoj organizačních a absorpčních kapacit organizace Afghanistan Women Council AF/16/MZV-3	Afghanistan	476 564,96
Národní park Dajti, dostupná a atraktivní turistická destinace AL16MZV1	Albánie	199 828,00
Podpora aktivit pro rozšíření a prohloubení práce ve prospěch vzdělávání a kultury ve čtvrti Bab el Oued v Alžíru DZ16MZV1	Alžírsko	190 377,92
Podpora aktivit pro rozšíření a prohloubení práce ve prospěch vzdělávání a kultury ve čtvrti Bab el Oued v Alžíru DZ16MZV2	Alžírsko	188 937,85
Prevence dětské invalidity AM16MZV1	Arménie	196 663,81
Vzdělávací a školicí centrum Chalantika: Zlepšení života zranitelných dětí a matek ve slumu Chalantika BA/16/MZV-1	Bangladéš	303 542,76
Rekonstrukce a nákup vybavení pro léčebnu pro invalidní děti ve Volžinu BY16/MZV-1	Bělorusko	200 000,00
Pořízení hydraulického záchranářského zařízení pro dopravní nehody BA/16/MZV-1	Bosna a Hercegovina	269 994,82
Rekonstrukce kulturního a sportovního centra BA/16/MZV-2	Bosna a Hercegovina	240 366,67
Nákup stroje pro vakuované balení BA/16/MZV-3	Bosna a Hercegovina	262 776,00
Obnova pro lepší generaci BA/16/MZV-4	Bosna a Hercegovina	242 569,60
Naučit se redukovat, recyklovat BA/16/MZV-5	Bosna a Hercegovina	184 330,13
Ochrana životního prostředí -Banovići BA/16/MZV-6	Bosna a Hercegovina	271 248,69
Konstrukce dětského hřiště ve městě Doboj BA/16/MZV-7	Bosna a Hercegovina	200 389,64
Zkvalitnění chovu ovcí BA/16/MZV-8	Bosna a Hercegovina	199 784,00
Výroba arabeskových výrobků z palmových listů a proutí rodinami pacientů postižených rakovinou EG16MZV1	Egypt	299 998,11
Projekt zlepšení WASH v Goriche ET/16/MZV-1	Etiopie	392 230,68
Zřízení studijního střediska pro studenty se zrakovým, sluchovým a tělesným postižením na Univerzitě v Bahir Daru ET/16/MZV-2	Etiopie	474 034,16
Podpora inkluzivního vzdělávání prostřednictvím založení studijního střediska/knihovny ve městě Debrebirhan, vč. doučovací služby pro studenty se zrakovým postižením ET/16/MZV-3	Etiopie	499 991,25
Zlepšení praxe zavlažování v malém měřítku pro udržitelný rozvoj ET/16/MZV-4	Etiopie	408 002,43

Tarsius Project: Výzkum a záchrana vzácného primáta nártouna filipínského - rozvoj záchranné stanice PH16MZV1	Filipíny	199 999,69
Ženské centrum na zpracování mléka v Cogunu (CWMP) PH16MZV2	Filipíny	199 999,69
Talarak - Zalesňovací projekt a školka endemických stromů PH16MZV3	Filipíny	299 999,27
Vybavení pro úsměvy GH16MZV1	Ghana	341 365,11
Podpora ekologického pěstování ovoce a vinohradnictví v horní Adžárii GE/16/MZV-1	Gruzie	261 794,90
Agrární klub GE/16/MZV-2	Gruzie	208 505,91
Ochrana dětí před zneužitím - naše povinnost GE/16/MZV-3	Gruzie	468 840,73
Školní knihovna HT16MZV1	Haiti	294 336,39
Medical point v Sindžáru/Singalu IQ16MZV1	Irák	454 852,64
Nákup speciálního vozidla na mobilní pomoc narkomanům IR16MZV1	Irán	299 985,00
Drobné zemědělství v Lethabong ZA16MZV1	JAR	300 000,00
Posílení socioekonomického programu RSCN JO16MZV1	Jordánsko	299 142,40
Cenově dostupná pitná voda pro vesnice v oblasti Koul KH/16/MZV-1	Kambodža	483 845,40
Zvýšení hygienických návyků ve třech vesnicích v oblasti Sen Sok KH/16/MZV-2	Kambodža	499 981,54
Celostní podpora komunitního rozvoje se zaměřením na rané dětství KH/16/MZV-3	Kambodža	468 829,25
Dragoeiro technická profesionální výcviková místnost pro výpočetní techniku CV16MZV1	Kapverdy	199 980,78
Vybavení JIP ve zdravotním středisku Itibo KE16MZV1	Keňa	249 999,38
Rozšíření programu iWash v oblasti Lower Yatta KE16MZV2	Keňa	249 999,38
Tradiční rybolov a vybudování studny indiánské komunitě Wayuu CO16MZV1	Kolumbie	197 255,99
Zdravotní centra pro ženy KOS/16/MZV-1	Kosovo	309 921,76
Hřiště Šťastné dětství KOS/16/MZV-2	Kosovo	422 935,12
Zvýšení kapacit pro poskytování kvalitního speciálního vzdělávání v centrech v Prištině a Peji KOS/16/MZV-3	Kosovo	266 963,95
Ve zdravém těle zdravý duch CU16MZV1	Kuba	199 999,82
Výukové středisko pro děti z vesnice Kokpherng LA16MZV1	Laos	243 823,30
Nejlepší pro nejmenší - 2. etapa MK16MZV1	Makedonie	199 999,97
Podpora dětí ze sociálně slabých poměrů formou zapojení do sportovní činnosti-umožnění dopravy na pravidelné sportovní aktivity MA16MZV1	Maroko	499 999,91
Dodávka invalidních vozíků a dalších potřeb pro zdravotně postižené MD/16/MZV-1	Moldavsko	461 492,31
Podpora lidí s pohybovým omezením prostřednictvím dodávek zdravotního materiálu MD/16/MZV-2	Moldavsko	446 715,09
Dětské hřiště upravené pro přístup dětí se zdravotním postižením MD/16/MZV-3	Moldavsko	346 860,00
Zlepšení efektivity hospodaření a ochrany lesa MN/16/MZV-1	Mongolsko	255 026,24
Školka - park Karla IV. MN/16/MZV-2	Mongolsko	417 850,84
Zajištění zdroje pitné vody v přísně chráněné oblasti Velké Gobi B MN/16/MZV-3	Mongolsko	483 376,41
Zlepšení primárních ošetřovatelských služeb MN/16/MZV-4	Mongolsko	247 416,67

Zřízení truhlářské dílny ve Škole pro neslyšící MZ16MZV1	Mozambik	217 968,36
Projekt materiální podpory MM16MZV1	Myanmar/Barma	308 844,00
Komunitní stanice poskytující antisérum MM16MZV2	Myanmar/Barma	191 152,00
Zlepšení možností získávání vlastního příjmu pro zranitelné muslimské ženy a dívky NP16MZV1	Nepál	234 096,03
Stavba studentského hostelu pro studenty z Arandu – horských oblastí Baltistánu PK16MZV1	Pakistán	274 861,93
Podpora zemědělské školy v Cerritu vybudováním školky pro klíčení sazenic PY16MZV1	Paraguay	197 515,04
Technická podpora Oční nemocnice St. John PS/16/MZV-1	Palestina	204 486,79
Pořízení lékařského vybavení pro Holy Family Hospital v Betlémě PS/16/MZV-2	Palestina	499 992,30
Posilování postavení žen ve společnosti prostřednictvím zvládnutí samostatné výroby šperků PS/16/MZV-3	Palestina	289 978,13
Výzkum sesuvů půdy ve vysokohorském prostředí Peru PE16MZV1	Peru	199 999,94
Oprava ZŠ ve vesnici Diagon v Casamance SN16MZV1	Senegal	296 044,58
Zlepšení bezpečnosti zdravotnické péče na chirurgické a pediatrické JIP RS/16/MZV-1	Srbsko	406 500,00
Hospodářské posílení žen z ohrožených a znevýhodněných skupin RS/16/MZV-2	Srbsko	271 700,00
Laboratoř pro virtuální simulaci řízení železnice RS/16/MZV-3	Srbsko	321 800,00
Rekonstrukce tělocvičny na střední škole v Sjenici RS/16/MZV-4	Srbsko	248 884,00
Pomoc na obnovu válkou zasažených komunit LK16MZV1	Srí Lanka	191 683,37
Užívání bioplynu jako udržitelné technologie pro konzumenty LK16MZV2	Srí Lanka	279 612,74
Užívání bioplynu jako udržitelné technologie pro konzumenty LK16MZV3	Srí Lanka	288 298,09
Posílení chovu skotu při klášteře Panny Marie z hory Karmel v Bagui-Bimbo CF16MZV1	Středoafriická republika	385 520,31
Hygienické prostředky pro vysídlené rodiny SY16MZV1	Sýrie	475 777,05
Italská nemocnice v Damašku SY16MZV2	Sýrie	480 493,61
Rekonstrukce budovy mateřské školky UA16MZV1	Ukrajina	190 431,52
Stavba kuchyně a jídelny pro střední školu Duong Am pro etnické menšiny v horských oblastech na severu Vietnamu VN16MZV1	Vietnam	499 990,95
Zřízení výuky krejčovství pro ohrožené dívky ZM16MZV1	Zambie	407 061,92
Vybavení porodního oddělení Lewanika General Hospital v Západní provincii Zambie ZM16MZV2	Zambie	511 559,69
Zlepšení znalostí IT u dětí v Malambo School ZM16MZV3	Zambie	480 050,86
Instalace malé solární elektrárny v centru pro ohrožené děti v high-density čtvrti Harare ZW16MZV1	Zimbabwe	299 882,56
Podpora infrastruktury "Peace Oasis v uprchlickém táboře Zátáří JO16MZV2	Jordánsko	493 000,00
<b>OSS MZV - Projekty ZRS v roce 2016 - celkem</b>		<b>26 586 805,71</b>
<b>Další náklady OSS MZV:</b>		
Evaluace projektů ZRS		2 727 350,52
Informační a osvětový program o ZRS		482 819,13
Provoz Národního kontaktního místa dobrovolníků OSN		1 806 234,22
Cestovné koordinátorů ZRS		219 051,08

Mzdy a pojištění koordinátorů ZRS		3 805 376,22
Náhrady zvýšených životních nákladů pracovníků ZRS		6 032 500,00
Platy pracovníků ZRS		1 752 000,00
Sociální pojištění pracovníků ZRS		438 000,00
Zdravotní pojištění pracovníků ZRS		157 680,00
Výdaje na FKSP pracovníků ZRS		17 520,00
Peněžní dar pro LOTFA (UV 703/15, čerpáno z NNV)		5 000 000,00
Peněžní dar pro ARTF (UV 703/15, čerpáno z NNV)		20 000 000,00
Peněžní dar pro UNDP (čerpáno z NNV)		3 000 000,00
Peněžní dar pro UNDP Trust Fund (UV 468/15)		8 000 000,00
Peněžní dar pro UNV (UV 468/15)		6 000 000,00
Peněžní dar pro UNAIDS (UV 468/15)		1 000 000,00
Peněžní dar pro FAO (UV 468/15)		1 900 000,00
Peněžní dar pro UNFPA (UV 468/15)		900 000,00
Peněžní dar pro ANATF (UV 699/16)		15 000 000,00
Peněžní dar pro OECD/DAC		950 000,00
Peněžní dar pro UNDP Core Resources		1 000 000,00
Peněžní dar pro LOTFA (UV 699/16))		5 000 000,00
Peněžní dar pro ARTF (UV 699/16)		20 000 000,00
Peněžní dar pro ICRC (UV 588/16))		5 000 000,00
Účelový peněžní dar pro ASEF		500 000,00
Účelový peněžní dar pro ICMP		350 000,00
Účelový peněžní dar pro OHCHR		1 250 000,00
Účelový peněžní dar pro UN Women		400 000,00
Účelový peněžní dar pro ODIHR		250 000,00
<b>OSS MZV - Další náklady ZRS v roce 2016 - celkem</b>		<b>112 938 531,17</b>
<b>OSS MZV - výdaje ZRS v roce 2016 - celkem</b>		<b>139 525 336,88</b>
<b>Projekty ZRS OSS ČRA v roce 2016 - malé lokální projekty:</b>		
Podpora kvality zemědělského vzdělávání v Afghánistánu prostřednictvím modelových škol	Afghánistán	8 994 067,00
Rozvoj drogové prevence v Afghánistánu	Afghánistán	3 996 380,00
Participativní zemědělský rozvoj provincie Samangan	Afghánistán	6 995 505,00
Rekonstrukce čistírny odpadních vod v Gradačaci	Bosna a Hercegovina	16 158 000,00
Zajištění přístupu k pitné vodě v obci Lukavac	Bosna a Hercegovina	475 000,00
Podpora kapacit Státního archivu Bosny a Hercegoviny	Bosna a Hercegovina	2 642 892,00
Podpora rozvojových oddělení městských částí a města Sarajevo	Bosna a Hercegovina	177 970,00
Podpora začleňování osob se zdravotním postižením do společnosti v Bosně a Hercegovině	Bosna a Hercegovina	1 500 000,00
Využití biomasy pro rozvoj rurálních oblastí Bosny a Hercegoviny	Bosna a Hercegovina	2 885 218,75
Solární energie pro nemocnici Dr. Safeta Mujiče v Mostaru	Bosna a Hercegovina	4 563 213,00
Využití obnovitelné geotermální energie v municipalitě Doboj	Bosna a Hercegovina	991 157,50
Zvýšení příjmu ohrožených skupin rodinnou zemědělskou produkcí	Bosna a Hercegovina	2 177 400,00
Zvýšení kvality a množství mléka v regionu Brčko	Bosna a Hercegovina	4 908 542,00

Rozvoj systému šlechtění masného skotu v Bosně a Hercegovině	Bosna a Hercegovina	2 750 916,00
Udržitelná produkce tradičního domácího livanského sýru	Bosna a Hercegovina	2 596 718,47
Rozvoj ekologické těžby dřeva a lesního hospodaření v Bosně a Hercegovině	Bosna a Hercegovina	700 000,00
Zkvalitnění odborného vzdělávání v oblasti správy vodních zdrojů v SNNPR, Etiopie, 2015–2017	Etiopie	3 000 000,00
Moderními vyučovacími metodami ke kvalitnímu vzdělávání	Etiopie	3 000 000,00
Zvýšení zaměstnanosti mladých žen a mužů v kožedělném sektoru prostřednictvím zkvalitnění odborného vzdělávání a podpory podnikání v SNNPR, Etiopie, 2016 - 2017	Etiopie	6 000 000,00
Zlepšení kvality a dostupnosti zdravotní péče pro matky s dětmi v Konso Special woreda, SNNPR	Etiopie	6 025 603,00
Hydrogeologické a hydrochemické mapování	Etiopie	1 988 800,00
Zavedení udržitelného systému zásobování pitnou vodou zóny Sidama, SNNPR, Etiopie, III	Etiopie	5 279 760,00
Zajištění přístupu k pitné vodě pro obyvatele lokalit Gumuma, Teso, Bargo a Huluka v zóně Sidama	Etiopie	7 494 293,00
Zajištění udržitelného přístupu k pitné vodě v Alaba Special Woreda, SNNPR Etiopie	Etiopie	2 000 000,00
Zvýšení ekologické stability povodí Dijo a Bilate	Etiopie	4 000 000,00
Zavedení holistického managementu krajiny a „Climate Smart Agriculture“ v povodí řeky Baso v Arba Minch Zuria Woreda, SNNPR, Etiopie	Etiopie	5 000 000,00
Podpora zemědělců a zemědělského vzdělávání v okresech Damboya a Alaba, Region Jižních národů, Etiopie	Etiopie	1 480 000,00
Podpora rozvoje zemědělského poradenství v Etiopii	Etiopie	3 130 740,00
Využití vodních zdrojů pro trvale udržitelnou zemědělskou produkci v zóně Kembata Tembara (Etiopie)	Etiopie	3 957 650,00
Sanace a rekultivace degradovaných půd jako základ udržitelného hospodaření s přírodními zdroji ve vybraném povodí Awassa Zuriya Woreda	Etiopie	3 500 000,00
Čistírna odpadních vod pro Briceni	Moldavsko	356 950,00
Zlepšení dodávky vody do obcí Horesti, Unteni, Lucaceni v regionu Falesti, Moldavská republika	Moldavsko	330 665,40
Harmonizace legislativy se směrnicí EU pro správu odpadních vod	Moldavsko	1 345 183,00
Sanace znečištění ropnými látkami v obcích Lunga a Mărculești III	Moldavsko	602 000,00
Kvantitativní a kvalitativní průzkum zdrojů pitné vody v jižním Moldavsku	Moldavsko	4 633 094,00
Technická a institucionální podpora v oblasti nakládání s pevnými odpady v jižním Moldavsku	Moldavsko	4 088 000,00
Podpora inkluzivního vzdělávání, přístupu k pitné vodě a sanitárnímu zařízení v mateřských školách na jihu Moldavska	Moldavsko	5 252 219,00
Omezení rizik souvisejících se skládkou nebezpečných odpadů v Cișmichioi	Moldavsko	10 300 770,00
Zvýšení efektivity procesu uchování a skartace dokumentů Národní agentury pro zaměstnanost v Moldavsku	Moldavsko	67 760,00
Rozvoj strategického plánování v Moldavsku	Moldavsko	1 725 414,62
Zlepšení akceschopnosti a odborné způsobilosti moldavských hasičů II.	Moldavsko	302 506,70

Zajistit přístup k inkluzivnímu vzdělávání předškolního věku pro děti se zvláštními vzdělávacími potřebami v Moldavsku	Moldavsko	2 000 000,00
Komplexní podpora rozvoje statistiky obyvatelstva a demografie v Moldavsku	Moldavsko	1 499 987,00
Posílení systému sociální ochrany zranitelných skupin dětí v Moldavsku	Moldavsko	2 132 910,00
Posílení rozvoje domácí péče v Moldavsku	Moldavsko	3 500 000,00
Krizové centrum pro navrátní se migranty	Moldavsko	1 199 338,00
Rozvoj domácí péče v Moldavsku, region Sever	Moldavsko	1 174 300,00
Rozvoj domácí péče v Moldavsku, region Jih	Moldavsko	4 000 000,00
Podpora prevence a léčby diabetu v Kišiněvě	Moldavsko	2 500 000,00
Podpora transformačního procesu v oblasti péče o duševně nemocné a mentálně handicapované v Moldavsku	Moldavsko	5 362 214,00
Podpora produkce ovoce a zeleniny s přidanou tržní hodnotou	Moldavsko	6 550 916,50
Rozvoj vinařských oborů na středních zemědělských školách v Moldavsku	Moldavsko	2 155 980,00
Podpora uplatnění produktů ekologického zemědělství na vnitřním a zahraničním trhu	Moldavsko	3 936 000,00
Realizace hydrogeologických jímacích objektů v provincii Zavchan, Mongolsko	Mongolsko	1 192 784,00
Rozvoj vodovodního systému ve městě Murun, provincie Chovsgul	Mongolsko	6 207 069,33
Přenos know-how v přístupu k odstraňování ekologických zátěží	Mongolsko	12 714 060,00
Modernizace zahřívání na elektrárně č. 3 v Ulánbátaru	Mongolsko	10 598 406,00
Zajištění první pomoci pro ambulanci v Omalu	Guzie	465 708,50
Podpora včasné diagnostiky, prevence a léčby onkologických onemocnění v Gruzii	Guzie	7 984 162,14
Budování kapacit v oblasti prevence závažných havárií v Gruzii	Guzie	2 217 025,00
Podpora reformy veřejné správy v Gruzii	Guzie	1 293 983,10
Rozvoj udržitelných výzkumných a informačních kapacit oboru adiktologie v Gruzii	Guzie	90 000,00
Rozvoj služeb pro děti a mládež s poruchami autistického spektra v Gruzii	Guzie	1 800 000,00
Podpora sociálního začleňování zdravotně postižené mládeže, Gruzie, 2015–2017	Guzie	1 774 035,00
Zlepšení dostupnosti zdravotní a sociální péče pro osoby s postižením	Guzie	1 000 000,00
Zvyšování kvality života a pracovního uplatnění pro ženy se zdravotním postižením v Gruzii	Guzie	1 000 000,00
Založení regionálního centra pro rozvoj včelařství	Guzie	795 803,21
Podpora tradičního způsobu zemědělské obživy v Tušsku	Guzie	2 000 000,00
Podpora efektivního hospodářství družstev v kraji Imereti Gruzie	Guzie	1 000 000,00
Lesnická inventarizace a trvale udržitelné lesnické hospodaření v chráněných oblastech Tušheti	Guzie	2 669 611,36
Zvýšení bezpečnosti dopravních koridorů Gruzie rozvojem silniční meteorologie	Guzie	2 453 970,00
Zvýšení meteorologické bezpečnosti koridoru TRACECA na silničním úseku v oblasti sedla Rikoti	Guzie	229 531,00
Podpora a rozvoj oftalmologie ve venkovských oblastech provincie Takeo v Kambodži pro roky 2015-2017	Kambodža	2 000 000,00

Zpřístupnění zdravotní péče, nezávadné vody a hygieny ohroženým přesídleným komunitám v provincii Koh Kong, Kambodža	Kambodža	2 000 000,00
Zlepšení zdraví pro matku a dítě v Kambodži s důrazem na prevenci a léčbu podvýživy	Kambodža	4 220 500,00
Podpora uplatnění osob s postižením na trhu práce	Kambodža	3 000 000,00
Propagace a podpora dlouhodobě udržitelného šíření obnovitelných zdrojů energie ve venkovských oblastech Kambodže	Kambodža	6 000 000,00
Zvýšení kvality vody v jezeře Badovac zavedením řádného nakládání s odpadními vodami	Kosovo	4 957 000,00
Integrace sociálně vyloučených osob v pilotních lokalitách v Kosovu	Kosovo	3 755 600,00
Péči o děti k lepší budoucnosti	Kosovo	2 000 000,00
Vzděláním k rovným příležitostem	Kosovo	918 421,00
Integrace zrakově postižených osob a prevence zrakových vad v Kosovu	Kosovo	3 000 000,00
Supplying Medical Equipment to Princess Basma Centre	Palestina	971 384,79
Podpora sociálního sektoru na palestinských autonomních územích	Palestina	4 000 000,00
Modernizace a posílení kapacit chirurgické jednotky ve Všeobecné nemocnici Pirot	Srbsko	770 077,67
Výstavba kanalizační sítě v obci Kruščica	Srbsko	789 359,00
Zavedení udržitelného systému zásobování pitnou vodou municipality Bela Crkva, Srbsko	Srbsko	8 175 530,00
Modernizace systému centrálního zásobování teplem ve městě Srbobran s možným využitím alternativních tepelných zdrojů	Srbsko	6 006 621,82
Přenos transformační zkušenosti pro zavedení systému vysílání civilních expertů do zahraničních misí Srbska	Srbsko	2 072 323,00
Centrum učňovských kurzů pro sociálně ohroženou mládež Mongu	Zambie	2 000 000,00
Zlepšení kvality a dostupnosti péče o matku a dítě v Západní provincii Zambie II.	Zambie	4 000 000,00
Zajištění udržitelné a stabilní produkce krmiva pro dojný skot drobných farmářů	Zambie	5 149 028,93
Podpora harmonizace Boloňského systému vysokého školství zemědělských vysokých škol na Ukrajině	Ukrajina*	745 000,00
Podpora zvyšování kvality vysokého školství na Ukrajině	Ukrajina*	1 501 873,00
Podpora zavádění reforem a zvyšování odbornosti veřejné správy v oblasti terciárního vzdělávání	Ukrajina*	1 294 900,00
Modernizace systému veřejného vzdělávání na Ukrajině	Ukrajina*	6 428 225,05
<b>OSS ČRA - Projekty ZRS v roce 2016 - celkem</b>		<b>316 628 026,84</b>
<b>Další náklady OSS ČRA:</b>		
Tuzemské dotace		29 733 206,00
Trilaterální spolupráce OSS ČRA		46 030 811,00
Vysílání českých učitelů do rozvojových zemí		8 682 090
Program vysílání expertů do rozvojových zemí		3 217 968,07
Zapojení soukromého sektoru do ZRS		8 217 125,76
Výdaje za platy, ostatní platby za provedenou práci a pojistné ČRA		11 492 092,00
Další činnosti spojené s řízením, monitoringem, kontrolou a prezentací ZRS -ČRA		4 610 526,89
Ostatní provozní výdaje na chod ČRA		9 804 480,44
<b>OSS ČRA - Další náklady ZRS v roce 2016 - celkem</b>		<b>121 788 300,16</b>



<b>OSS ČRA - výdaje ZRS v roce 2016 - celkem</b>		<b>438 416 327,00</b>
<b>Čerpání rozpočtu ZRS v roce 2016 celkem</b>		<b>577 941 663,88</b>

*\* Ukrajina nepatří mezi stálé příjemce zahraniční rozvojové spolupráce ČR, avšak vzhledem k neutuchajícímu válečnému konfliktu na východu země se vláda rozhodla vyjádřit svou solidaritu a usnesením č. 167/2014 přidělila České rozvojové agentuře rozpočet na realizaci mimořádné pomoci Ukrajině*

## Rozpočtová opatření v r. 2016 - kapitola 306- MZV

rozp. opatření	Č.j. rozpočtového opatření - souhlasu MF	Kč	Předmět rozpočtového opatření
1	MF-2237/2016/1403	19 577 706,00	Převod z VPS na MZV - refundace civilních misi
2	MF-3783/2016/1403	3 951 951,00	Převod z UV na MZV - diplomat VaVal
3	MF-6584/2016/1403	-6 000 000,00	Převod z MZV na MPO - 2 systemizovaná místa
4	MF-8285/2016/1403	1 425 000,00	Převod z VPS na MZV - oslavy narození Karla IV.
5	MF-9829/2016/1403	417 600,00	Převod z VPS na MZV - refundace civilních misi
6	MF-9979/2016/1403	-15 000 000,00	Převod z MZV na MV, MPO, MF - projekty ZRS
7	MF-11475/2016/1403	2 540 000,00	Převod z MV na MZV - DHL
8	MF-10536/2016/1403	-2 400 000,00	Převod z MZV (ČRA) na MŽP (ČGS) - projekt ZRS - Etiopie
9	MF-13791/2016/1403	600 000,00	Převod z MPO na MZV - PROPED
10	MF-13827/2016/1403	800 000,00	Převod z MO na MZV - PROPED
11	MF-16128/2016/1403	66 074,00	Převod z MV na MZV - podíl nákladů národních expertů při ZÚ Vídeň
12	MF-15013/2016/1403	617 144,00	Převod z VPS na MZV - EPSO testy
13	MF-17055/2016/1403	226 170,00	Převod z MV na MZV - podíl nákladů reprezentantů ÚZSI na ZÚ
14	MF-14366/2016/1403	11 535 894,00	Převod z MZe na MZV - 2 zemědělské diplomaté
15	MF-17934/2016/1403	-1 529 400,00	Převod z MZV (ČRA) na MV (GRHZS) - projekty ZRS
16	MF-15300/2016/1403	197 078 403,00	Převod z SD na MZV - zajištění rozpočtově nezajištěných výdajů
17	MF-16720/2016/1403	68 000 000,00	Převod z VPS na MZV - příspěvek (peněžní dar) do Svěreneckého fondu MADAD
18	MF-18473/2016/1403	4 447 685,00	Převod z VPS na MZV - refundace civilních misi
19	MF-20624/2016/1403	-120 000,00	Převod z MZV na MŽP - Mongolsko
20	MF-20649/2016/1403	-1 098 846,00	Převod z MZV (ČRA) na MŽP - projekty ZRS Gruzie

21	MF-18201/2016/1403	-8 888 205,00	Převod z MZV (ČRA) na MZe (UHUL)- projekty ZRS - Mongolsko, Bosna a Hercegovina
22	MF-20916/2016/1403	49 500,00	Převod z MK na MZV (ZÚ Bogota - knižní veletrh FILBO)
23	MF-21805/2016/1403	2 500 000,00	Převod z MV na MZV - peněžní dary vybraným institucím (CEB) UV 340/2016
24	MF-21865/2016/1403	1 450 000,00	Převod z MV na MZV - MEDEVAC
25	MF-22558/2016/1403	2 892 474,00	Převod z MO na MZV - podíl nákladů na ZÚ
26	MF-22803/2016/1403	312 894,00	Převod z MO na MZV - podíl nákladů styčných důstojníků MV na ZÚ
27	MF-22798/2016/1403	1 115 003,00	Převod z VPS na MZV - refundace civilních misí
28	MF-22572/2016/1403	-4 063 100,00	Převod z MZV (ČRA) na MPSV - ZRS Moldavsko
29	MF-23508/2016/1403	-1 950 508,00	Převod z MZV na MZe (UKZÚZ) - projekty ZRS Gruzie, Bosna a Hercegovina
30	MF-21721/2016/1403	-4 000 000,00	Převod z MZV (ČRA) na MPO - ÚNMZ - projekty ZRS - EUKODY
31	MF-23469/2016/1403	-748 260,00	Převod z MZV (ČRA) na MŠMT - projekty ZRS - Ukrajina
32	MF-20679/2016/1403	12 655 893,00	Převod ze SD na MZV (UV 402/2016 - GK Lvov)
33	MF-26723/2016/1403	28 872,00	Převod z MO na MZV - podíl nákladů na ZÚ Berlín
34	MF-26764/2016/1403	465 000,00	Převod z MZe na MZV - projekt ekonomické diplomacie
35	MF-28827/2016/1403	1 086 400,00	Převod z MŠMT na MZV - Komenského škola Vídeň
36	MF-29684/2016/1403	1 697 096,00	Převod z VPS na MZV - refundace civilních misí
37	MF-29510/2016/1403	163 121 187,00	Převod z VPS na MZV - finanční pomoci uprchlíkům - Turecko
38	MF-30026/2016/1403	50 000,00	Převod z MZe na MZV - ekonomická diplomacie - ZÚ Rijád
39	MF-28347/2016/1403	2 822 315,00	Převod z MPO na MZV - podíl nákladů na ZÚ
40	MF-30956/2016/1403	1 088 000,00	Převod z MV na MZV - peněžní dar EUNAVFOR Libye
41	MF-30052/2016/1403	220 000,00	Převod z MPO na MZV - ekonomická diplomacie - ZÚ Peking
42	MF-26035/2016/1403	40 000 000,00	Převod z VPS na MZV - projekty humanitární pomoci v Sýrii
43	MF-30459/2016/1403	-4 837 440,00	Převod z MZV (ČRA) na MPO - ČMI - projekty ZRS

44	MF-32860/2016/1403	65 000,00	Převod z MV na MZV - pronájem prostor MZV
45	MF-32680/2016/1403	-1 163 300,00	Převod z MZV (ČRA) na MŽP - ZRS Gruzie
46	MF-33693/2016/1403	533 518,00	Převod z MF na MZV - Fond pro vnitřní bezpečnost
47	MF-33693/2016/1403	177 840,00	Úprava rozpočtu MZV - Fond pro vnitřní bezpečnost
48	MF-34627/2016/1403	633 700,00	Převod z MZe na MZV - ekonomická diplomacie
49	MF-34627/2016/1403	60 000,00	Převod z MZe na MZV - ekonomická diplomacie
50	MF-33963/2016/1403	-190 453,00	Převod z MZV (ČRA) na MV - projekty ZRS - Bosna a Hercegovina
51	MF-34368/2016/1403	-421 580,00	Převod z MZV (ČRA) na MZe - UKZUZ - projekty ZRS Moldavsko
52	MF-29109/2016/1403	2 556 398,00	Převod z SD na MZV - navýšení rozpočtu o 9 systemizovaných míst
53	MF-35439/2016/1403	202 500,00	Převod z MPO na MZV - ekonomická diplomacie - ZÚ Rangün, Budapešť, Rabat)
54	MF-39953/2016/1403	-3 230 240,00	Převod z MZV (ČRA) na MŽP (Česká geologická služba) - projekt v Gruzii
55	MF-40159/2016/1403	-1 279 238,00	Převod z MZV na MV (GR HZS) - humanitární pomoc Makedonii (záplavy)
56	MF-40370/2016/1403	300 000,00	Převod z MV na MZV - MEDEVAC - ZÚ Amán
57	MF-41312/2016/1403	-199 341,00	Převod z MZV (ČRA) na MF - projekty ZRS
58	MF-41307/2016/1403	500 000,00	Převod z MV na MZV - DHL
59	MF-41497/2016/1403	6 349 082,00	Převod z MO na MZV - podíl nákladů na ZÚ
60	MF-41490/2016/1403	1 047 774,00	Převod z MMR na MZV - podíl nákladů na ZÚ
61	MF-42008/2016/1403	128 828,00	Převod z NBÚ na MZV - podíl nákladů na ZÚ
62	MF-41993/2016/1403	30 000,00	Převod z VPS na MZV - testy EPSO
63	MF-42291/2016/1403	5 000 000,00	Převod z MMR na MZV - ekonomická diplomacie (PROPeD)
64	MF-42353/2016/1403	34 000,00	Převod z MK na MZV (Česká centra - pro projekt Sdílená města: tvůrčí impulz)

65	MF-40265/2016/1403	8 892 389,00	Převod z SD na MZV - zvýšení platů v 11-12/2016
66	MF-41549/2016/1403	2 000 000,00	Převod z MPO na MZV - ekonomická diplomacie
67	MF-41154/2016/1403	-1 550 600,00	Převod z MZV (ČRA) na MPO - projekty ZRS Moldavsko - eurokódy
68	MF-42033/2016/1403	2 000 000,00	Převod z ÚV na MZV - ekonomická diplomacie
69	MF-40615/2016/1403	20 000 000,00	Převod z VPS na MZV - posílení NZŽN

**Přehled o poskytnutých dotacích  
v roce 2016**

<b>Příjemce</b>	<b>Výdaje v Kč</b>
<b>A. Neinvestiční transfery neziskovým a podobným organizacím (OSS MZV)</b>	
Člověk v tísni	290 000,00
Člověk v tísni	70 000,00
Člověk v tísni	215 000,00
Post Bellum, o.p.s.	100 000,00
PSSI, o.s.	173 000,00
PSSI, o.s.	121 264,00
Asociace pro mezinárodní otázky	230 000,00
Asociace pro mezinárodní otázky	109 000,00
Česká škola bez hranic, o.s.	205 400,00
Česká škola bez hranic, o.s.	80 000,00
Česká škola bez hranic, o.s.	50 000,00
Jagello 2000	480 000,00
Multikulturní centrum Praha	100 000,00
Meltingpot	800 000,00
Meltingpot	207 000,00
Centrum humanitární pomoci krajanům	80 000,00
Hnutí Brontosaurus	80 000,00
Klub českých turistů	80 000,00
Mezinárodní koordinační výbor zahraničních Čechů	40 000,00
Občanské sdružení Sedm paprsků	40 000,00
Občanské sdružení Sedm paprsků	100 000,00
Centrum pro kulturu a společnost, o.s.	195 000,00
Občanské sdružení PANT	272 000,00
Evropské hodnoty	31 000,00
Piána na ulici, z.s.	81 000,00
Vysokoškolský umělecký soubor Pardubice, z.s.	128 000,00
Nadace pro dějiny kultury ve střední Evropě	50 000,00
Diecézní charita Brno	80 000,00
Evropský institut odkazu Šoa	3 000 000,00
Člověk v tísni - projekt CCSI	5 000 000,00
Free Press for Eastern Europe	540 000,00
SANTÉ 2016	2 000 000,00
Charita ČR	2 000 000,00
ADRA	2 000 000,00
CARE ČR	2 000 000,00
Člověk v tísni	2 000 000,00
Diakonie ČCE	2 000 000,00
Charita ČR	2 000 000,00
ADRA	2 000 000,00
ČČK	2 000 000,00
ADRA	2 000 000,00
Člověk v tísni	6 000 000,00
Charita ČR	2 500 000,00
Charita ČR	2 500 000,00
Člověk v tísni	2 500 000,00
ADRA	5 000 000,00
Diakonie ČCE	2 500 000,00
ČČK	3 000 000,00
Omega Plus	120 000,00

Člověk v tísni	2 500 000,00
Charita ČR	4 923 754,00
Diakonie ČCE	4 207 602,73
Magna Děti v tísni	2 500 000,00
Řád Sv. Lazara	2 517 750,00
ČČK	4 036 500,00
<b>Celkem OSS MZV</b>	<b>77 833 270,73</b>

#### **A. Neinvestiční transfery neziskovým a podobným organizacím (OSS ČRA)**

Společnost Podané ruce, o.p.s.	3 996 380,00
Člověk v tísni, o.p.s.	8 994 067,00
Člověk v tísni, o.p.s.	6 995 505,00
Člověk v tísni, o.p.s.	2 500 000,00
Člověk v tísni, o.p.s.	4 000 000,00
Člověk v tísni, o.p.s.	4 000 000,00
Člověk v tísni, o.p.s.	3 000 000,00
Člověk v tísni, o.p.s.	1 480 000,00
Člověk v tísni, o.p.s.	6 000 000,00
Charita Česká republika	8 000 000,00
Člověk v tísni, o.p.s.	6 000 000,00
Člověk v tísni, o.p.s.	1 000 000,00
Charita Česká republika	2 000 000,00
Člověk v tísni, o.p.s.	1 774 035,00
CARE Česká republika z.s.	1 000 000,00
Charita Česká republika	1 000 000,00
Charita Česká republika	2 800 000,00
Charita Česká republika	2 282 674,00
Člověk v tísni, o.p.s.	4 220 500,00
Člověk v tísni, o.p.s.	7 000 000,00
Člověk v tísni, o.p.s.	2 000 000,00
Charita Česká republika	3 000 000,00
Charita Česká republika	3 000 000,00
Charita Česká republika	1 918 421,00
Člověk v tísni, o.p.s.	3 000 000,00
Člověk v tísni, o.p.s.	3 755 600,00
Charita Česká republika	2 000 000,00
Charita Česká republika	2 500 000,00
Charita Česká republika	3 500 000,00
IOM Mezinárodní organizace pro migraci	1 199 338,00
Charita Česká republika	2 369 040,00
Člověk v tísni, o.p.s.	1 877 600,00
ADRA	5 252 219,00
Člověk v tísni, o.p.s.	3 936 000,00
Charita Česká republika	4 000 000,00
Charita Česká republika	2 174 300,00
Centrum pro rozvoj péče o duševní zdraví	5 362 214,00
Charita Česká republika	2 000 000,00
Člověk v tísni, o.p.s.	1 910 100,00
Charita Česká republika	4 000 000,00
Prague Security Studies Institute	2 072 323,00
Asociace pro mezinárodní otázky (AMO)	1 738 033,00
Njovu, o.p.s.	2 000 000,00
Charita Česká republika	4 000 000,00
Fairtrade Česko a Slovensko, z. s.	487 050,00
České fórum pro rozvojovou spolupráci - FoRS	2 000 000,00
Platforma podnikatelů pro zahraniční rozvojovou spolupráci, z.s.	1 699 000,00
Svaz měst a obcí	449 996,00
Glopolis o. p. s.	350 000,00
Wontanara, o. p. s.	340 000,00
Arcidiecézní charita Olomouc	257 121,00
SVĚTLO PRO SVĚT – Light for the World, o.s.	358 300,00
Salesiánská asociace Dona Boska, o.s.	379 574,00
MOST o.p.s	1 390 000,00
Centrum Narovinu	370 000,00
Humanitas Afrika, o. p. s.	267 000,00
SIRIRI, o. p. s.	400 000,00
Neslyšící s nadějí	400 000,00
ARPOK, o. p. s.	252 600,00
Rada pro mezinárodní vztahy	250 000,00

Development Worldwide, z.s.	240 000,00
Člověk v tísni, o.p.s.	1 278 000,00
ADRA, o.p.s.	1 349 400,00
Agora CE o.p.s.	500 000,00
ARPOK, o.p.s.	925 164,00
ARPOK, o.p.s.	600 000,00
Asociace pro mezinárodní otázky (AMO)	500 000,00
Člověk v tísni, o.p.s.	2 310 100,00
Člověk v tísni, o.p.s.	2 983 800,00
Člověk v tísni, o.p.s.	1 709 000,00
Diakonie ČCE - Středisko humanitární a rozvojové pomoci	648 935,00
Diecézní charita ostravsko-opavská	772 000,00
EDUCON, z.s.	1 800 000,00
Ekumenická akademie	823 297,00
Femispha	649 000,00
Glopolis, o.p.s.	1 013 536,00
Glopolis, o.p.s.	352 300,00
Charita ČR	500 000,00
Charita ČR	521 310,00
INEX- Sdružení dobrovolných aktivit	1 123 731,00
Multikulturní centrum Praha, z.s.	757 650,00
NaZemi	326 800,00
NaZemi	1 656 498,00
Njovu o.p.s.	360 000,00
Pontopolis	504 000,00
Rada pro mezinárodní vztahy	1 400 000,00
ShineBean o.p.s.	1 500 000,00
ShineBean, o.p.s.	800 000,00
Společnost Podané ruce o.p.s.	300 000,00
SVĚTLO PRO SVĚT – Light for the World, o.s.	600 000,00
Glopolis, o.p.s.	1 376 000,00
Světlo pro svět - Light for the World	2 906 457,00
Glopolis, o.p.s.	53 100,00
Glopolis, o.p.s.	142 000,00
Charita ČR	1 024 000,00
EDUCON	86 165,00
Člověk v tísni, o.p.s.	2 725 000,00
Člověk v tísni, o.p.s.	3 000 000,00
Člověk v tísni, o.p.s.	2 842 400,00
Glopolis, o.p.s.	268 500,00
Glopolis, o.p.s.	827 770,00
Charita ČR	1 452 887,00
Člověk v tísni, o.p.s.	2 061 000,00
Diakonie ČCE – Středisko humanitární a rozvojové spoluprá	1 887 749,00
ADRA	880 000,00
ADRA	880 000,00
NaZemi	300 000,00
ADRA	2 000 000,00
INEX SDA	1 122 270,00
Diakonie ČCE – Středisko humanitární a rozvojové spoluprá	2 000 000,00
Člověk v tísni, o.p.s.	3 000 000,00
Ekumenická akademie	327 600,00
Člověk v tísni, o.p.s.	3 000 000,00
Diakonie ČCE – Středisko humanitární a rozvojové spoluprá	1 990 762,00
Člověk v tísni, o.p.s.	2 000 000,00
NaZemi	135 000,00
Člověk v tísni, o.p.s.	4 000 000,00
Člověk v tísni, o.p.s.	3 000 000,00
Člověk v tísni, o.p.s.	406 500,00
Charita ČR	2 970 000,00
Člověk v tísni, o.p.s.	615 850,00
Člověk v tísni, o.p.s.	85 450,00
Člověk v tísni, o.p.s.	5 000 000,00
NaZemi	80 000,00
Diakonie ČCE – Středisko humanitární a rozvojové spoluprá	1 451 809,00
Ekumenická akademie	301 385,00
Charita ČR	2 000 000,00
Charita ČR	2 000 000,00
Světlo pro svět - Light for the World	1 211 157,00



Člověk v tísni, o.p.s.	1 750 000,00
<b>Celkem OSS ČRA</b>	<b>248 224 322,00</b>
<b>Celkem OSS MZV + OSS ČRA</b>	<b>326 057 592,73</b>
<b>B. Neinvestiční transfery podnikatelským subjektům (OSS MZV+OSS ČRA)</b>	
<b>Právnícké osoby (OSS MZV)</b>	
Podpora platformy DEMAS	600 000,00
<b>právnícké osoby celkem OSS MZV</b>	<b>600 000,00</b>
<b>Právnícké osoby (OSS ČRA)</b>	
Aquatest a.s.	650 000,00
Hrdlička spol. s.r.o.	210 000,00
Belafor s.r.o.	451 311,62
Provod - inženýrská společnost, s.r.o	271 988,33
Ircon, s. r. o.	220 821,46
PRO-BIO, obchodní společnost s r.o.	700 000,00
EGO Zlín, spol. s. r. o.	500 000,00
EVECO Brno, s. r. o.	499 860,00
Grandera, a. s.	498 000,00
STOPA, s. r. o.	497 240,00
G-servis Praha, s. r. o.	482 838,89
Dekonta, a.s.	462 878,70
Mevos, spol. s r. o.	449 718,30
Výzkumný ústav zemědělské techniky, s. r. o.	442 750,00
Ting, s. r. o.	428 500,00
mamacoffee, s.r.o.	410 499,27
Chovatelské družstvo Impuls	250 195,64
Sense Technologies a.s.	195 909,55
Mamacoffee	94 614,00
<b>právnícké osoby celkem OSS ČRA</b>	<b>7 717 125,76</b>
<b>Fyzické osoby</b>	<b>0,00</b>
Ing. Jaromír Novák	500 000,00
<b>fyzické osoby celkem</b>	<b>500 000,00</b>
<b>Celkem OSS MZV + OSS ČRA</b>	<b>8 817 125,76</b>
<b>C. Neinvestiční transfery veřejnoprávním subjektům (OSS MZV)</b>	
Ústav mezinárodních vztahů, v.v.i.	159 400,00 Kč
Ústav mezinárodních vztahů, v.v.i.	155 560,00 Kč
Středisko volného času Děčko, Náchod	224 000,00 Kč
EUMOS, z.ú.	106 750,00 Kč
Život bez bariér	84 000,00 Kč
Karlova univerzita	299 990,00 Kč
Karlova univerzita	249 919,90 Kč
Karlova univerzita	118 899,00 Kč
Masarykova univerzita	220 000,00 Kč
Masarykova univerzita	149 000,00 Kč
Ostravská univerzita v Ostravě	167 000,00 Kč
Univerzita Palackého Olomouc	500 000,00 Kč
Masarykova univerzita	370 000,00 Kč
Masarykův ústav a Archiv AV ČR	90 000,00 Kč
Masarykův ústav a Archiv AV ČR	600 000,00 Kč
Masarykův ústav a Archiv AV ČR	700 000,00 Kč
Karlova univerzita	140 000,00 Kč
Barmské projekty FAMU 2016	734 820,00
<b>Celkem OSS MZV</b>	<b>5 069 338,90</b>
<b>C. Neinvestiční transfery veřejnoprávním subjektům (OSS ČRA)</b>	
Město Vrchlabí	500 000,00
Město Valašské Meziříčí	418 280,00
Ústecký kraj	497 080,00
Česká zemědělská univerzita v Praze	1 994 440,00
Mendelova univerzita v Brně	5 500 000,00
Mendelova univerzita v Brně	7 000 000,00
Ústav struktury a mechaniky hornin AV ČR, v.v.i.	999 400,00

Univerzita Karlova v Praze, 1. lékařská fakulta	890 000,00
Mendelova univerzita v Brně	3 701 990,00
Univerzita Karlova v Praze	952 200,00
Česká zemědělská univerzita v Praze	905 950,00
Mendelova univerzita v Brně	1 000 000,00
Česká zemědělská univerzita v Praze	2 000 000,00
Univerzita Karlova v Praze, Přírodovědecká fakulta	1 499 987,00
Střední vinařská škola Valtice	278 380,00
Výzkumný ústav vodohospodářský T. G. Masaryka, veřejná výzkumná instituce	3 345 183,00
Česká zemědělská univerzita v Praze	1 920 000,00
Masarykova univerzita	2 294 900,00
UPOL	763 840,00
Česká zemědělská univerzita v Praze	745 000,00
Česká zemědělská univerzita v Praze	2 000 000,00
Univerzita Palackého v Olomouci	1 672 380,00
<b>Celkem OSS ČRA</b>	<b>40 879 010,00</b>
<b>Celkem OSS MZV + OSS ČRA</b>	<b>45 948 348,90</b>
<b>Dotace neinvestiční celkem kapitola</b>	<b>380 823 067,39</b>

**Projekty na podporu ekonomické diplomacie realizované  
v roce 2016**

v Kč

Řešitel projektu	Název projektu	Skutečné čerpání
ČEKK Tchaj-	Investiční seminář se zaměřením na ICT, VVI, elektrotechniku a	37 813,32
GK Drážďany	Energetická konference „Biomass to Power and Heat“ v Žitavě (Zittau)	21 497,73
GK Drážďany	Hospodářská konference Česká republika	17 457,43
GK Drážďany	Kulatý stůl českých a saských firem a jednání B2B v rámci Mezinárodního veletrhu technických textilií MText+, Chemnitz, 31.5.-2.6.2016	47 226,74
GK Drážďany	Spolupráce severočeských a saských vinařů v krátkodobém, střednědobém a dlouhodobém časovém horizontu	0,00
GK Hongkong	Prezentace českého sektoru environmentálních technologií a zařízení na veletrhu ECO Expo Asia ve dnech 26.-29.10.2016 v Hongkongu	173 348,34
GK Chengdu	České sklo v Chengdu 2016 - podpora a prezentace českých firem	149 647,50
GK Chicago	Obchodní a vědecko-výzkumná mise zaměřená na inovace do Chicaga	221 853,87
GK Chicago	Podpora české účasti na strojírenském veletrhu IMTS 2016	15 395,01
GK Istanbul	Česká jaderná energetika v tureckém kontextu	193 255,38
GK Istanbul	Turecká delegace expertů na dopravu do ČR - incomingová mise	66 164,76
GK	Podnikatelské fórum v Novokuzněcku	81 380,83
GK	Prezentace českých firem v ruských regionech - Omsk a	174 772,86
GK Jekatěrinburg	Mapa oborových příležitostí a podpora českých firem v ruských regionech	65 866,50
GK Mnichov	Řemeslníci V4 v Bavorsku 2016	33 172,73
GK Mnichov	Česko-bavorská energetická kooperační burza 2016	38 425,09
GK Mnichov	E-Monday 2016	36 608,23
GK Mnichov	Investování v ČR – prezentace na okraj veletrhu Expo Real v Mnichově	40 577,23
GK New York	TechCrunch Disrupt NY 2016	141 682,40
GK New York	Prezentace ČR jako turistické destinace	48 856,00
GK New York	Účast českých firem na EU UN-Procurement Seminar	50 101,78
GK New York	Prezentace českých nanotechnologií na východním pobřeží USA	150 736,15
GK Sankt Peterburg	Prezentace CZ produkce pro sportovní střelbu a myslivost	120 763,30
GK Sankt Peterburg	Návštěva vybraných regionů Severozápadního federálního okruhu	70 824,58
GK Sankt Peterburg	Podnikatelská mise do Sankt Petersburgu a Vologodské oblasti (Vologdy a Čerepovce)	91 951,05
GK Sao Paulo	Česká účast na bezpečnostním veletrhu EXPOSEC 2016 v Sao Paulo	149 520,35

GK Sydney	Czech Sourcing Day	33 858,38
GK Sydney	Fine Food 2016	94 011,14
GK Šanghaj	Seminář k aktuálním investičním příležitostem v ČR	99 765,00
GK Šanghaj	Účast českých firem na veletrhu ChinaJoy a B2B networkingový seminář	110 535,93
K Düsseldorf	Česko-německé hospodářské fórum: Služby ve zdravotnictví	60 858,65
K Düsseldorf	Matchmakingové fórum na okraji veletrhu K-Messe	41 186,63
Odbor ekonomické diplomacie	5. konference rektorů ASEF	250 000,00
Odbor ekonomické diplomacie	Incomingová mise v oblasti zdravotnictví z pobaltských států	128 826,00
SÚ Ramalláh	Odborná mise zástupců stavebního průmyslu	92 472,24
SÚ Ramalláh	Matchmakingový seminář pro ICT firmy v Gaze	67 912,12
SÚ Ramalláh	Incomingová mise palestinských firem působících v oblasti obnovitelných zdrojů	86 181,02
ZÚ Abú Dhabí	Prezentace českých ICT firem na veletrhu GITEX Dubai 2016	248 292,74
ZÚ Abú Dhabí	Vývoj emirátské ekonomiky, nové projekty a změny obchodně-právního a investičního prostředí ve světle příprav na EXPO 2020 - seminář a workshop pro české firmy	48 155,58
ZÚ Abuja	Podpora vývozu potravin a zemědělských produktů do Beninu a Nigérie	84 974,53
ZÚ Addis Abeba	Podnikatelská mise náměstka MZe ČR	62 704,13
ZÚ Alžír	Český stánek na veletrhu FIA 2016 v Alžíru	53 133,80
ZÚ Ammán	Prezentace českých firem v oblasti potravinářství	52 571,51
ZÚ Ankara	Firemní a odborná mise v oblasti důlní bezpečnosti a techniky	158 917,60
ZÚ Ankara	Cílená prezentace českých řešení a technologií pro municipální projekty v Turecku	81 044,02
ZÚ Astana	Prezentace českých firem z oboru zemědělství, zelených technologií a energetiky v Biškeku	129 428,45
ZÚ Bělehrad	Odborný seminář pro pracovníky srbských, černohorských a bosensko-hercegovinských železnic	59 392,35
ZÚ Bělehrad	Prezentace a B2B firem v oblasti zelených technologií a produktů (čištění odpadních vod, recyklace a obnovitelné zdroje energie)	44 983,92
ZÚ Bělehrad	Prezentace českých firem v oblasti zemědělské a potravinářské výroby na novosadském zemědělském veletrhu	87 136,78
ZÚ Bělehrad	Incomingová mise srbských dovozců a distributorů z oblasti zemědělství a potravinářského průmyslu	121 323,61
ZÚ Berlín	2. Česko-německá konference o komercializaci nanotechnologií	50 444,97
ZÚ Berlín	Česká expozice na Annual Meeting on Nuclear Technology 2016	58 009,91
ZÚ Berlín	Prezentace českých start-upů a IT sektoru	96 442,38

ZÚ Bern	Představení center exelence pro výzkum a vývoj v ČR	99 103,96
ZÚ Bogota	Technologická mise CzechInvest do Kolumbie	67 490,77
ZÚ Bogota	Účast ČR na mezinárodním potravinářském veletrhu Alimentec 2016	88 120,91
ZÚ Bogota	Podnikatelská mise Asociace podniků českého železničního průmyslu ACRI do Kolumbie	76 727,72
ZÚ Brasília	Podnikatelské fórum při Českých dnech v Recife	8 378,25
ZÚ Brusel	Podpora spolupráce ČR a Belgie v oblasti biotechnologií	30 031,72
ZÚ Budapešť	Prezentace českých společností v oblasti zbrojního průmyslu a jejich využití pro zástupce Maďarského ministerstva obrany, vnitra, policie, protiteroristické jednotky a útvaru rychlého nasazení	8 449,00
ZÚ Budapešť	Surovinová diplomacie jako cesta k podpoře surovinové a energetické bezpečnosti ČR	20 435,93
ZÚ Bukurešť	Kulatý stůl k českým investicím v Rumunsku	29 568,91
ZÚ Dakar	Cesta představitelů senegalského agroprůmyslu do ČR	99 051,00
ZÚ Dillí	Podnikatelská mise českých firem na Srí Lanku 2016 – prezentace českého energetického a dopravního průmyslu	100 544,07
ZÚ Dillí	Prezentace českého obranného a bezpečnostního průmyslu	75 744,35
ZÚ Dillí	Prezentace moravských vín	27 438,95
ZÚ Dillí	Podnikatelská mise se zaměřením na letectví	219 435,87
ZÚ Dillí	Podnikatelská mise zaměřená na jadernou energetiku	87 954,08
ZÚ Haag	Prezentace V4 startupů pro investory v rámci Startup Fest Europe	55 593,27
ZÚ Haag	B2B Seminář českých ICT firem v Nizozemsku	65 490,17
ZÚ Hanoj	Prezentace českého sektoru zemědělských a potravinářských výrobků, strojů a technologií na veletrhu Vietstock 2016 v HCMC	386 914,18
ZÚ Hanoj	Incomingová mise vietnamských investorů zaměřená na sektor nemovitostí a na výstavbu infrastruktury i průmyslových objektů	62 668,50
ZÚ Hanoj	Prezentace pokročilých českých produktů pro kybernetickou bezpečnost na vietnamském trhu ve státním i privátním sektoru	49 151,14
ZÚ Hanoj	Podnikatelská mise Asociace leteckých výrobců ČR do Vietnamu s cílem představit dodavatelské možnosti českého leteckého a kosmického průmyslu a nabídnout konkrétní produkty podle aktuálních vietnamských potřeb	64 472,24
ZÚ Harare	Incomingová mise Zambie	259 366,25
ZÚ Havana	Kuba: Sektorová mise v oblasti zemědělství a potravinářství	315 871,48
ZÚ Helsinky	Prezentace českého investičního prostředí při příležitosti největšího subdodavatelského veletrhu ve Finsku Alihankinta 2016	24 109,51
ZÚ Islámábád	Prezentace potenciálu českého zbrojařského průmyslu v Pákistánu	9 884,27
ZÚ Jakarta	Podpora účasti českých firem na veletrhu Hospital EXPO 2016	90 740,51
ZÚ Jakarta	Specializovaná mise v sektoru dopravy	15 933,59

ZÚ Jerevan	Prezentace českých cestovních kancelářů a lázní na veletrhu Rest and Entertainment Expo 2016	57 696,13
ZÚ Kábul	Propagace obranného a zbrojního průmyslu	59 961,12
ZÚ Káhira	Cairo Energy-podpora českých společností z oblasti energetiky	45 449,29
ZÚ Kišiněv	Prezentace možností spolupráce ve zdravotnictví	116 485,07
ZÚ Kodaň	Energetický panel v Kodani	22 959,70
ZÚ Kuala Lumpur	Podpora účasti českých firem na zbrojním veletrhu DSA 2016	89 424,37
ZÚ Kuala Lumpur	Mise českých výrobců a dodavatelů zelených technologií do Malajsie spojená s matchmakingovým seminářem a účastí na veletrhu zelených technologií IGEM 2016	151 117,06
ZÚ Kuala Lumpur	Podnikatelská mise českých výrobců potravin a potravinářských technologií	92 058,82
ZÚ Kyjev	Letecko-průmyslové fórum na Ukrajině	74 293,60
ZÚ Lisabon	Prezentace českých výrobců zdravotnických prostředků v Portugalsku	60 121,08
ZÚ Ljubljana	Společná výstavní účast na mezinárodním veletrhu MEDICAL	110 224,70
ZÚ Londýn	Central European ICT StartUp 2016: Connecting Capital with Innovation	34 786,34
ZÚ Londýn	Úsporná energetická řešení a stavebnictví - podpora potenciálu českých vývozců	90 740,95
ZÚ Madrid	Prezentace českých výrobců zdravotnických potřeb a nástrojů	71 380,15
ZÚ Madrid	Český stánek na veletrhu energetiky (Genera 2016)	66 450,08
ZÚ Madrid	Propagace českého lázeňství a lázeňského zdravotnictví ve Španělsku	99 999,80
ZÚ Mexiko	Prezentace českých technologií na stavebním veletrhu CIHAC	189 209,71
ZÚ Mexiko	Ekonomická prezentace ČR ve státech Tabasco a Campeche	67 364,38
ZÚ Minsk	Podnikatelská mise do Běloruska (Minská a Gomelská oblast)	125 558,81
ZÚ Moskva	Podnikatelská mise do Ruské federace	102 969,50
ZÚ Moskva	Prezentace českých firem z oblasti telematiky v RF	96 107,80
ZÚ Moskva	Podnikatelská mise do Ruské federace - Baškortostán	68 993,71
ZÚ Nairobi	Katalogová výstava českých exportérů zemědělské techniky v Tanzanii	27 606,23
ZÚ Nicosia	Společná prezentace lázeňských domů karlovarského kraje a agentury CzechTourism na Kypru	29 690,99
ZÚ Oslo	Pivo & chmel z Česka (Øllandet Tsjekkia)	53 076,77
ZÚ Ottawa	Výstavní stánek na veletrhu "Global Petroleum Show Calgary 2016"	217 399,93
ZÚ Ottawa	Výstavní stánek na veletrhu cestovního ruchu "Travel & Vacation Show Ottawa 2016"	33 132,54
ZÚ Ottawa	Podnikatelská mise do provincie Ontario	378 373,39

ZÚ Paříž	PROPED - Prezentace firem českého obranného průmyslu majících zájem účastnit se francouzských veřejných zakázek	34 914,02
ZÚ Peking	Podpora českých technologií na veletrhu China Hi-Tech Fair 2016	199 999,27
ZÚ Peking	Podpora certifikace exportu českých potravin do ČLR	34 725,01
ZÚ Peking	Český letecký sektor: A-Z řešení pro Čínu III.	692 134,33
ZÚ Peking	Czech services at your service - prezentace českých firem v rámci Czech Days in Bohai Region na veletrhu služeb v Pekingu (CIFTIS 2016)	199 999,97
ZÚ Pretoria	Podnikatelská mise do Angoly a JAR, účast na veletrhu Africa Aerospace and Defence	521 054,39
ZÚ Přiština	EXPOKOS 2016 - účast na veletrhu	194 890,32
ZÚ Rabat	Oborová mise českých firem z oblasti důlní těžby a geologické prospekce	167 498,49
ZÚ Rangún	Prezentace myanmarských firem v České republice – incomingová mise ve spolupráci s International Business Promotion Centre	24 820,63
ZÚ Rangún	Matchmaking fórum: prezentace českých firem a českých produktů v Myanmaru a návštěva speciální ekonomické zóny Thilawa v rámci zasedání 1. smíšené komise	43 970,40
ZÚ Rangún	Podnikatelské fórum: prezentace českých firem z oblasti průzkumu, těžby a zpracování nerostných surovin	30 440,38
ZÚ Riga	Odstraňování starých ekologických zátěží-prezentace českých zkušeností Státnímu úřadu na ochranu životního prostředí LV a prezentace Státního úřadu na ochranu životního prostředí LV o možnostech sanací kontaminovaných lokalit ropnými produkty	35 227,61
ZÚ Rijád	Saúdská Arábie - Rijád - 10.2016 - veletrh Saudi AgroFood 2016	176 809,04
ZÚ Rijád	Saúdská Arábie - Dammám - 16.-18.5.2016 - Veletrh Saudi Safety and Security	187 838,50
ZÚ Řím	Propagace českých dodavatelských firem pro vodohospodářství a tzv. zelené technologie v Itálii	53 158,03
ZÚ Řím	Propagace českých výrobců a dodavatelů zdravotnických prostředků v Itálii	40 048,47
ZÚ Santiago de Chile	Podnikatelská mise na podporu podnikání firem ČR v Chile v oblasti energetiky	149 582,11
ZÚ Sarajevo	Česká účast na mezinárodním veletrhu ENERGA 2016	173 401,35
ZÚ Sofie	Podpora účasti českých firem na MTV 2016 v Plovdivu	78 622,66
ZÚ Soul	Propagace českého potravinářského sektoru na mezinárodním veletrhu "Seoul Food 2016"	76 879,63
ZÚ Stockholm	Obchodní příležitosti v SE strojírenském sektoru/navázání subdodavatelské spolupráce s největším SE výrobcem filtračních a separačních technologií firmou Alfa Laval AB	16 725,12
ZÚ Stockholm	Obchodní příležitosti v obranném sektoru/navázání sub/dodavatelské spolupráce se SE partnery v oblasti obranných a bezpečnostních technologií	30 895,11

ZÚ Stockholm	Účast ČR na akci Nordic Life Science Days 2016 Stockholm/příležitost k navázání přímých kontaktů pro český biotechnologický výzkum	70 550,35
ZÚ Tallinn	Podpora spolupráce estonských a českých firem v oblasti biomedicíny a biotechnologií	76 581,42
ZÚ Taškent	Účast v energetických projektech v Turkmenistáně - technologická prezentace Aliance české energetiky	134 246,55
ZÚ Teherán	Prezentace potenciálu čs. firem v oblasti důlní a těžební techniky a energetického průmyslu v provincii Jižní Chorásán	122 268,39
ZÚ Teherán	Prezentace potenciálu českých firem v oblasti kolejových vozidel a rozvoje infrastruktury v Teheránu a Karáči.	144 954,92
ZÚ Teherán	Prezentace potenciálu českých firem v oblasti leteckého průmyslu a dopravy	119 933,11
ZÚ Tel Aviv	Odborná mise zástupců stavebního průmyslu	189 549,92
ZÚ Tel Aviv	Mise českých technologických startupů na veletrhu inovací a konferenci DLD Tel Aviv	115 854,98
ZÚ Tokio	Prezentace českého leteckého a vesmírného průmyslu na veletrhu Japan Aerospace 2016	249 999,04
ZÚ Tokio	Prezentace českého potravinářského a spotřebního průmyslu na festivalu ČR	224 999,80
ZÚ Tokio	Prezentace českých piv, chmele a sladu a tisk brožury Česká piva v Japonsku v návaznosti na veletrh FOODEX - 15. března	29 977,64
ZÚ Tokio	Prezentace českých center excelence	27 880,04
ZÚ Tunis	Oborový podnikatelský seminář	21 900,04
ZÚ Ulánbátar	Podnikatelská mise do Mongolska	113 472,09
ZÚ Ulánbátar	Incomingová mise mongolských importérů potravin a nápojů	77 138,44
ZÚ Ulánbátar	Prezentace a B2B jednání českých firem v rámci veletrhu Mongolia Mining 2016	52 686,17
ZÚ Ulánbátar	Prezentace a B2B jednání českých firem v rámci veletrhu EXPO Mongolia 2016	39 292,65
ZÚ Varšava	Podpora exportu českých strojírenských výrobků na polský trh	40 933,34
ZÚ Varšava	Podpora exportu českého/moravského vína na polský trh	33 997,23
ZÚ Varšava	Jak nejlépe připravit české firmy na úspěšnou účast ve výběrových řízeních v Polsku	45 000,00
ZÚ Varšava	Česko – polské bilaterální setkání firem z oblasti energetiky v rámci veletrhu "Energetab 2016"	47 994,09
ZÚ Vídeň	Prezentace českých nanotechnologií v Rakousku	7 548,96
ZÚ Vídeň	CZ - AT zbrojařské fórum	9 956,96
ZÚ Vilnius	MHD v Litvě - příležitosti pro české firmy	81 584,99
ZÚ Vilnius	Více českých potravin a nápojů na litevský trh	470 763,82
ZÚ Vilnius	Prezentace příležitostí v železniční dopravě Litevské republiky a nabídky českých firem	91 202,86
ZÚ Washington	Follow-up jednání na MZV a energetická inovační mise – Charlotte, severní Karolína	203 329,92
ZÚ Washington	Export českého chmele do USA	9 286,57



ZÚ Washington	České IT v Silicon Valley – Tech Crunch 2016	79 085,90
ZÚ Washington	Automobilový průmysl – mise a jednání v iCar a v severní Karolíně	64 666,79
ZÚ Záhřeb	Prezentace vyspělých technologií v dopravních systémech	48 221,24
<b>Celkem projekty ekonomické diplomacie v roce 2016</b>		<b>16 021 258,23</b>

Organizační schéma MZV

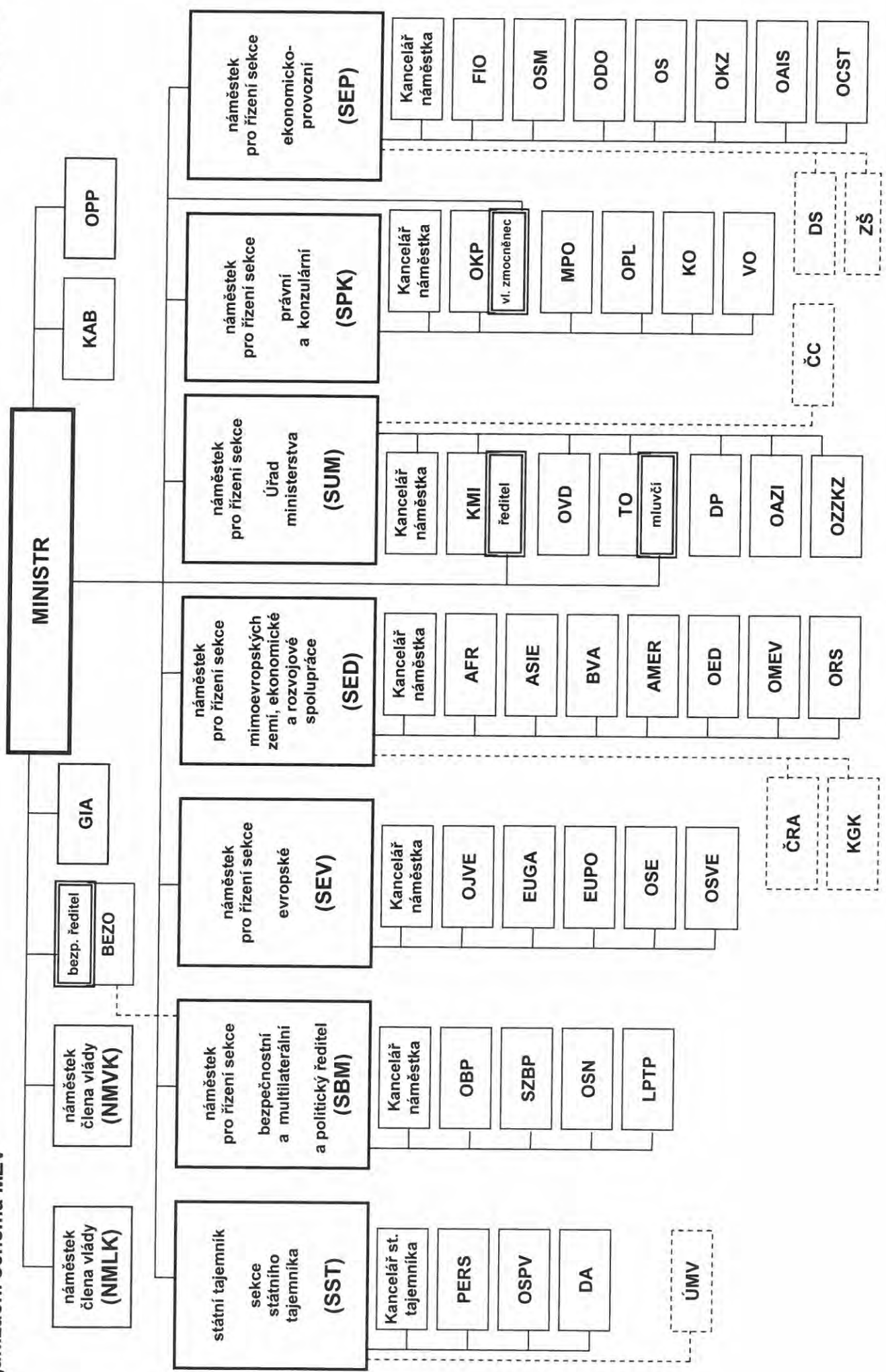

Výdaje a příjmy ZÚ za rok 2016

Zastupitelský úřad	Nájem nemovitého majetku	Opravy a údržba nemovitého majetku	Reprezentace	Kulturní a prezentační akce	Místní služby	Ostraha	Běžné výdaje ZÚ	Cestovné a svrsky	Oprava a údržba dopravních prostředků	Drobný dlouhodobý hmotný majetek	Celkem výdaje	Nedaňové příjmy	Danové příjmy (správní poplatky)	Celkem příjmy
Adidis Abeba	1 049 839,06	192 991,63	109 515,31	146 648,18	745 394,98	504 999,25	940 008,93	371 212,48	172 363,18	73 995,24	4 306 968,24	144 809,01	621 805,18	766 614,19
Akkra	643 056,61	407 157,53	119 984,42	125 999,85	1 200 940,86	517 765,18	1 544 365,98	230 557,32	435 955,93	172 028,94	397 312,62	36 761,88	1 870 685,25	1 907 447,13
Alžír	2 444 400,00	866 317,98	99 806,01	1 129 991,41	678 020,00	869 546,73	1 09 976,18	109 976,18	90 846,31	90 846,31	6 544 570,00	69 386,49	1 504 961,04	1 574 347,53
Anman	5 429 264,85	1 729 929,33	169 880,09	59 828,16	1 389 979,17	215 746,83	1 449 648,87	190 497,18	223 800,59	79 277,24	9 337 902,11	48 833,88	1 951 925,35	2 000 759,23
Ankara	5 561 955,04	354 999,27	204 793,33	76 828,29	3 459 997,27	0,00	1 845 044,87	207 838,02	221 206,58	119 994,60	12 052 657,27	1 259,42	12 865 258,10	12 866 517,52
Athény	1 017 804,75	424 851,52	189 968,17	149 545,85	3 569 999,27	0,00	1 674 559,56	83 800,95	220 608,59	152 733,26	7 483 871,87	50 146,05	281 578,49	331 724,49
Bagdad	2 362 327,50	249 541,64	119 627,55	0,00	794 940,88	273 139,16	4 500 368,84	374 809,18	284 981,92	98 014,37	9 057 751,04	0,00	1 030 876,68	1 030 876,68
Bejrút	1 533 041,42	689 842,14	149 779,95	0,00	2 539 863,35	1 854 328,82	2 040 424,69	649 988,54	333 168,53	84 669,54	8 295 106,98	117 677,21	7 953 475,95	8 071 153,16
Bělehrad	1 658 530,14	579 911,12	189 943,16	78 760,49	2 829 998,35	428 793,57	1 920 602,33	29 277,77	223 523,68	289 944,96	8 230 285,17	8 490 506,98	1 076 408,65	1 144 459,43
Berlín	5 586 705,45	1 865 842,50	392 774,08	79 558,86	3 239 931,54	0,00	9 514 015,38	22 475,49	466 310,31	142 623,67	21 310 237,28	84 678,55	2 438 309,93	3 285 309,48
Bern	2 735 760,07	1 847 252,03	125 996,94	99 635,00	1 839 390,00	0,00	1 998 437,75	52 805,75	252 486,40	41 886,86	9 426 829,15	493 641,87	1 298 624,67	1 340 187,90
Bogota	6 059 184,04	76 304,04	119 653,96	187 526,66	900 000,00	44 469,13	1 290 024,38	446 045,92	175 999,99	127 621,03	4 063 795,68	26 132,58	949 500,41	575 957,42
Budapest	1 361 485,99	450 633,78	199 356,15	56 891,14	0,00	0,00	1 922 913,38	15 075,32	206 638,33	97 251,23	10 508 399,98	0,00	145 084,02	145 084,02
Buenos Aires	1 567 772,58	1 337 747,05	205 571,98	105 268,17	1 408 776,24	1 069 966,22	1 742 214,10	772 062,04	249 113,75	162 302,30	12 162 598,06	422 934,57	24 554 947,36	24 977 881,92
Damask	3 197 042,28	289 758,69	116 772,38	99 685,84	1 116 312,00	0,00	1 735 133,28	26 175,10	218 421,05	79 117,69	7 053 021,85	28 398,53	1 783 612,81	1 812 011,34
Dillí	0,00	0,00	0,00	0,00	0,00	0,00	0,00	0,00	0,00	0,00	6 395 832,86	186 310,52	665 126,37	551 436,89
Jakarta	1 900 320,65	1 092 410,40	199 283,53	76 795,41	1 069 995,67	77 354,02	2 355 747,93	619 027,34	275 798,87	79 117,69	11 746 788,37	41 737,15	476 291,51	12 223 879,92
Haag	6 180 923,42	198 864,29	124 456,38	120 785,80	1 019 712,63	87 564,08	1 204 756,24	686 067,76	352 942,62	58 940,30	12 946 281,04	291 265,69	9 067 739,21	14 988 004,90
Havana	8 488 785,89	1 70 926,31	154 262,48	119 435,55	1 624 620,43	0,00	1 083 892,36	26 834,51	156 580,93	89 040,30	6 977 504,15	206 536,56	82 095,93	288 632,49
Hanoj	2 070 225,92	311 349,45	157 755,09	61 924,76	2 719 900,83	0,00	1 414 651,33	486 075,08	274 952,38	336 933,28	8 091 739,00	0,00	8 693,43	1 539 450,64
Helsinky	3 569 312,58	72 826,44	119 973,23	49 458,96	1 068 995,81	698 558,89	747 132,62	104 747,07	278 108,59	427 674,75	5 355 404,66	30 005,47	20 551 756,35	20 551 756,35
Istanbul	0,00	328 025,21	103 930,45	69 996,49	2 954 990,80	321 698,68	2 100 964,96	630 463,29	151 982,06	129 494,34	9 760 840,40	0,00	11 983,95	11 983,95
Kabul	4 452 300,00	2 499 891,79	249 999,39	92 270,17	2 719 999,28	669 997,68	3 974 810,89	397 746,57	356 997,04	279 928,58	10 516 641,39	2 906 094,96	5 563 935,96	8 470 030,92
Kahira	0,00	316 591,03	159 996,75	84 646,66	2 129 683,04	0,00	1 849 861,54	5 843,00	108 975,35	59 977,59	4 715 375,25	249 333,84	246 179,15	495 451,99
Kodan	6 792 462,43	32 943,61	147 755,30	45 623,91	1 994 988,77	232 748,75	573 474,48	138 978,40	140 327,41	24 810,59	10 244 119,65	62 550,67	7 221 661,51	7 984 212,18
Kyjov	16 825 902,23	209 999,86	229 949,31	119 935,65	3 209 998,33	65 492,93	1 456 586,73	166 782,81	346 994,88	104 779,56	22 756 424,29	266 889,03	23 956 229,91	24 213 118,94
Lima	973 968,17	446 835,39	149 944,70	149 384,27	1 933 993,57	11 754,96	1 720 546,31	630 457,37	150 492,02	128 591,93	6 295 310,59	170 918,62	303 368,72	6 598 679,31
Sancti Peterburg	9 654 697,18	29 195,15	149 998,23	96 720,99	1 616 058,53	0,00	925 381,56	127 672,18	132 742,80	82 550,27	12 815 016,89	507 418,91	8 677 728,14	9 185 147,05
London	7 720 474,39	1 055 706,94	537 676,67	99 038,92	5 408 494,74	892 279,58	5 550 859,29	224 148,10	446 894,03	592 079,55	22 527 652,21	125 971,42	7 797 809,66	7 923 781,08
Mexiko	1 103 961,22	208 586,40	149 688,47	189 999,23	1 501 438,63	249 415,63	1 748 065,53	618 981,55	152 458,50	196 239,93	6 118 615,09	186 247,38	532 994,27	7 19 241,65
Moskva	0,00	3 218 285,07	566 891,53	140 000,00	8 117 374,00	1 054 877,45	4 405 720,15	507 926,94	575 593,09	502 408,25	19 089 076,48	636 112,20	148 828 765,24	149 464 877,44
Nairobi	968 210,60	469 937,83	134 949,51	29 283,74	745 483,69	1 099 209,51	1 409 647,81	321 922,68	157 515,65	157 935,82	5 494 096,88	60 137,49	49 045,43	109 182,92
SM New York	2 868 779,79	3 797 420,85	455 904,05	11 619,49	2 351 127,84	0,00	4 386 344,17	1 517 286,14	571 425,66	289 692,60	16 249 800,59	427 401,77	0,00	427 401,77
Nikosie	2 657 184,00	44 864,90	79 976,83	0,00	385 019,05	0,00	674 574,98	132 281,01	80 247,25	74 996,26	4 129 144,28	24 131,66	115 947,35	140 079,01
Oslo	602 991,99	249 978,49	171 842,26	94 963,41	0,00	0,00	1 312 173,59	87 135,91	140 231,11	39 237,56	2 698 552,32	56 613,82	247 633,28	304 247,10
Ottawa	2 907 929,60	326 740,15	185 763,29	121 359,35	1 413 929,85	25 221,65	1 964 778,53	622 557,46	238 378,18	79 242,00	7 885 400,06	104 220,76	1 120 451,68	1 224 672,44
ZU Paříž	1 596 280,32	2 396 017,94	418 365,85	49 892,56	5 459 890,64	435 409,49	6 033 196,94	235 221,13	419 243,05	157 453,89	17 200 941,81	781 468,99	1 038 599,16	1 820 068,15
Peking	0,00	4 084 235,42	529 999,95	349 998,31	3 801 275,74	126 645,60	5 202 497,36	1 097 471,60	324 070,17	271 211,31	15 787 605,46	1 445 330,34	44 625 402,31	46 070 732,65
PhnomPenh	1 314 512,34	0,00	49 556,74	19 197,54	185 455,41	0,00	439 795,90	25 249,43	1 557,46	1 557,46	2 309 741,85	23 038,64	1 207,23	24 245,87
Pchjongjang	1 059 718,24	566 947,01	82 885,97	3 841,85	488 650,66	0,00	1 349 817,40	412 470,74	137 903,99	44 872,17	4 147 108,03	480,78	0,00	4 147 108,03
Rabat	588 592,20	249 927,47	208 652,57	86 902,45	829 999,95	469 791,90	1 227 199,73	379 411,67	152 450,89	116 509,37	3 909 438,20	191 372,39	820 480,07	1 011 852,46
Rangún	7 337 976,92	316 874,28	179 765,77	89 088,10	654 938,29	0,00	1 259 256,69	1 153 160,50	137 426,36	109 567,73	11 238 004,64	3 351,92	0,00	2 351,92
Brazília	1 422 393,50	638 440,61	179 627,92	103 130,07	2 318 998,03	473 937,87	3 791 746,41	601 975,39	221 955,83	213 130,10	7 965 335,73	10 226,89	1 382 912,09	1 703 187,77
Rím	8 461 376,47	1 433 208,11	300 625,41	159 588,36	5 079 999,93	25 471,33	3 833 899,82	53 440,94	409 730,84	155 796,52	19 913 137,73	26 920,85	53 261,01	80 181,96
Harare	1 417 694,38	736 360,63	79 859,73	14 427,44	968 996,85	867 999,92	964 726,62	394 576,98	125 671,49	49 070,99	5 116 374,71	26 920,85	1 382 912,09	1 703 187,77
Santiago de Chile	1 005 951,96	76 799,19	149 992,72	99 892,65	1 829 980,79	70 409,83	1 171 194,47	352 361,48	167 703,24	49 651,65	7 445 771,51	69,37	454 405,79	454 475,16
Sao Paulo	2 534 991,04	99 382,60	154 959,83	82 487,52	1 493 551,03	508 916,57	1 241 736,60	937 629,22	269 131,37	122 991,73	7 445 771,51	17 553,82	562 683,37	562 300,74
Sofie	2 612 579,97	270 236,77	179 957,01	38 465,69	1 919 997,47	276 649,95	942 025,07	77 894,15	195 976,41	79 664,12	6 593 446,61	201 318,56	356 002,18	557 320,74
Stockholm	2 433 987,98	672 671,27	157 643,84	79 409,84	2 387 985,31	61 042,83	1 187 170,71	75 828,24	127 992,83	87 844,50	7 271 577,35	180 222,75	373 389,83	553 612,58
Sydney	1 470 219,75	277 924,14	43 196,27	84 292,66	2 019 221,38	0,00	1 103 647,55	989 772,88	136 483,38	112 525,95	6 236 783,96	70 239,0		

Tel Aviv	4 592 918,82	892 934,38	302 839,50	129 895,49	2 806 474,35	653 176,23	2 160 237,72	304 713,30	552 666,95	112 361,69	12 508 218,43	287 678,60	3 044 442,43	3 332 121,03
Tirana	2 240 593,31	369 505,73	109 939,90	59 956,12	1 109 973,21	0,00	793 217,89	21 923,63	111 443,87	79 020,61	4 895 574,27	108 986,02	39 830,09	148 816,11
Tokio	0,00	1 376 073,57	249 917,37	169 980,95	6 492 981,12	0,00	2 840 635,43	874 183,91	239 156,09	150 402,53	12 393 390,97	45 632,85	803 345,01	848 977,86
Tripolis	600 563,33	12 795,59	68 190,16	0,00	484 163,40	0,00	176 834,02	4 308,26	76 931,73	0,00	1 423 786,49	3 306,07	0,00	3 306,07
Tunis	3 420 975,55	7 284,90	139 615,38	79 303,35	1 353 667,45	453 418,27	955 308,30	114 846,70	128 961,43	105 281,01	3 953 136,61	216 417,19	1 193 870,94	1 410 288,13
Ulanbatar	4 749 764,42	418 358,11	139 496,90	112 387,89	1 252 366,63	179 730,00	725 005,28	348 318,85	428 851,35	59 134,18	6 367 551,53	59 648,30	4 265 749,10	4 325 397,40
Varišava	0,00	3 923 838,00	544 496,47	79 909,26	3 461 325,25	72 441,99	1 886 153,74	13 462,00	268 635,86	49 574,49	11 290 262,98	671 557,84	486 186,87	1 157 744,71
ZU Videň	17 828 028,43	1 312 988,05	644 972,21	588 997,43	4 099 985,60	1 030 994,81	1 701 096,79	621 902,72	236 992,92	219 789,75	9 297 200,98	623 832,29	1 796 359,62	2 420 191,91
Záhřeb	5 015 237,82	633 266,94	237 983,79	103 704,28	1 339 081,56	0,00	1 503 347,82	19 186,00	225 603,02	194 893,43	9 297 200,98	507 505,31	547 598,45	1 055 103,76
Zeneva	2 577 634,59	905 649,69	199 842,93	75 450,94	2 119 983,32	0,00	1 988 884,23	91 642,27	284 931,00	194 893,43	8 766 259,91	40 632,79	953 929,08	994 561,87
Madrid	1 821 471,71	0,00	99 766,27	29 329,10	1 919 206,69	0,00	247 744,44	18 610,02	70 350,42	103 300,25	2 502 013,40	0,00	0,00	13 203,77
Dakar	1 122 531,58	614 829,48	119 918,43	2 583 541,26	22 963,39	1 279 723,43	58 967,06	97 965,45	97 965,45	6 062 782,71	182 430,35	113 013,39	295 443,74	295 443,74
Lisabon	5 189 061,28	115 718,85	139 815,14	131 297,71	1 449 919,90	518 627,99	1 498 161,06	541 987,12	139 234,80	18 079,84	9 341 903,69	9 452,53	11 660 153,75	11 669 606,28
Bangkok	2 903 129,14	603 999,91	146 984,72	106 180,83	687 676,99	397 337,48	1 553 038,31	639 882,09	271 996,21	137 614,79	7 447 900,47	530 207,43	638 156,75	1 168 364,18
Kuala Lumpur	5 628 769,60	114 022,78	189 953,31	189 961,09	920 990,98	178 793,32	2 559 103,38	697 087,97	343 115,57	184 550,14	11 006 346,42	4 143,68	3 201 450,94	3 205 594,62
Manila	8 036 753,75	139 573,16	159 958,88	159 995,98	2 234 985,16	188 626,18	2 199 871,97	171 975,20	172 315,95	99 683,98	14 109 784,21	599 913,57	35 332 880,64	35 332 994,21
Sanghaj	10 474 302,39	41 145,00	138 936,34	61 522,31	2 099 996,59	0,00	1 258 208,77	355 799,70	196 300,85	159 689,28	14 785 911,23	90 250,80	11 641 706,89	11 731 957,69
Abu Dhabi	26 388 643,48	3 174 859,95	632 302,46	79 999,78	0,00	2 607 129,86	15 597 283,58	359 517,00	812 123,63	326 643,24	49 978 502,98	816 802,65	0,00	816 802,65
Brusel SM	29 821,50	414 532,31	179 947,19	75 978,94	3 149 027,78	0,00	1 150 935,67	336 415,25	204 577,37	149 966,71	5 691 202,72	37 600,34	331 097,73	368 698,07
Soul	3 826 809,97	41 961,36	110 563,27	153 668,29	2 562 304,52	0,00	1 307 548,60	14 895,00	182 189,77	9 657,20	22 493 659,23	168 279,31	9 919 721,44	10 088 000,75
Vatikán	15 249 267,59	139 147,46	140 047,26	58 657,46	3 509 958,90	1 182 960,00	1 472 419,56	414 487,73	272 619,19	54 093,08	22 493 659,23	406,88	1 965,21	2 372,09
Rijád	2 916 174,38	159 995,13	139 954,23	4 999,93	602 975,39	0,00	1 196 546,05	0,00	94 501,64	108 952,02	6 553 100,59	210 405,54	1 584 761,21	1 795 166,75
Strasbourg	3 604 802,34	189 694,30	121 721,97	9 680,44	736 385,93	0,00	1 757 856,16	3 200,00	97 534,14	32 225,31	6 553 100,59	210 405,54	1 584 761,21	1 795 166,75
Pretoria	1 253 668,40	524 919,55	223 887,13	138 515,00	1 491 505,93	235 191,09	1 448 848,00	422 287,28	272 830,54	71 741,44	6 083 394,36	391 049,62	4 449 775,53	4 840 825,15
Vilnius	968 130,70	129 882,61	129 942,75	89 975,28	2 349 976,17	0,00	1 199 943,50	50 343,95	129 008,66	41 983,79	4 489 187,41	57 895,89	24 938,79	82 834,68
Lublin	1 788 617,04	204 902,36	124 594,79	94 982,85	2 377 981,50	15 227,60	945 696,37	10 800,00	126 363,20	34 881,08	5 724 046,79	16 946,46	80 241,43	97 187,89
Riga	1 819 481,83	97 656,77	116 098,98	68 905,23	2 258 706,05	10 192,82	1 056 007,22	41 080,99	103 109,48	35 845,43	5 607 083,90	372 019,88	135 018,19	507 038,07
Tasjkent	2 331 087,63	188 858,34	209 540,96	85 307,05	2 289 988,19	0,00	1 199 919,97	441 200,86	200 622,59	109 718,98	6 056 243,57	6 296,75	3 971 501,51	3 977 798,26
Minsk	9 434 511,13	457 214,87	103 616,85	69 981,64	1 659 992,22	208 046,77	917 992,06	67 444,10	236 372,60	159 747,00	13 314 919,24	151 259,84	13 353 346,08	13 504 605,92
Dublin	10 742 219,90	68 765,23	118 108,86	115 509,59	2 618 548,28	28 498,57	1 000 604,67	121 271,68	277 378,49	33 360,11	15 124 263,38	38 373,61	1 672 337,55	1 710 711,16
Bratislava	3 582 622,79	1 699 981,13	259 923,03	99 979,34	1 849 800,05	363 177,82	1 655 874,35	31 992,53	242 599,52	118 856,21	9 904 803,36	419 012,17	1 141 648,08	1 560 660,25
Taipei	8 105 667,43	4 973,57	119 611,16	104 826,94	1 274 998,76	0,00	1 399 664,99	706 848,27	1 969,52	7 931,86	11 796 492,50	8 779,30	646 885,92	655 665,22
Los Angeles	800 690,43	979 849,17	139 924,57	144 833,33	2 299 995,85	0,00	1 199 664,99	706 848,27	1 969,52	7 931,86	11 796 492,50	8 779,30	646 885,92	655 665,22
Tbilisi	880 690,43	131 413,59	165 566,37	135 344,12	1 511 993,07	0,00	1 399 664,99	706 848,27	1 969,52	7 931,86	11 796 492,50	8 779,30	646 885,92	655 665,22
Sarajevo	4 513 350,40	13 181,78	179 814,33	85 996,01	949 990,56	17 241,55	714 809,21	21 108,74	245 472,30	23 671,95	6 880 844,55	71 169,77	5 294 079,39	5 365 249,16
Hongkong	15 750 204,34	17 006,40	129 836,87	69 431,64	1 075 517,47	23 564,74	799 743,88	454 233,00	116 743,10	51 586,75	18 488 468,19	4,15	789 630,27	789 630,27
Paříž SM	1 794 094,38	344 021,75	249 999,98	19 486,29	0,00	0,00	2 400 191,78	23 413,12	132 877,86	46 720,76	5 010 805,92	163 261,24	0,00	163 261,24
Draždany	2 784 529,54	22 232,32	119 976,34	99 939,88	1 909 987,64	0,00	1 211 429,58	0,00	162 993,34	58 970,74	6 370 059,38	241 451,13	263 697,84	505 148,97
GK New York	12 886 747,85	0,00	148 955,64	149 982,04	4 999 979,58	3 261 413,25	4 009 054,10	908 032,29	235 999,23	74 984,09	26 676 148,07	159 222,77	2 691 836,65	2 851 061,42
Brusel NATO	11 653 374,40	219 859,57	314 994,33	0,00	0,00	0,00	2 070 195,97	138 597,68	299 975,76	102 275,26	14 799 272,97	32 447,28	0,00	32 447,28
Tallin	375 327,24	206 307,08	124 913,65	104 540,82	1 595 568,70	0,00	766 110,17	53 252,18	72 989,79	30 349,48	3 329 359,11	78 826,48	28 204,90	107 031,38
Ramalláh	4 268 600,16	6 012,84	119 222,31	50 513,31	1 859 329,62	0,00	794 433,60	201 402,16	463 619,16	18 043,36	7 781 176,52	163 778,45	62 683,17	226 461,62
ABUJA	15 608 290,01	927 992,75	139 999,86	88 266,60	1 059 490,10	1 165 401,64	2 925 190,16	586 676,12	314 998,40	107 995,39	22 924 303,02	77 927,06	1 115 781,10	1 193 708,16
Jekaterinburg	4 191 677,82	9 668,28	124 343,21	69 483,37	1 399 779,81	0,00	605 681,35	98 728,38	89 456,36	47 384,44	4 696 203,05	41 069,61	15 966 492,88	16 007 556,49
Lvov	4 517 298,07	79 043,69	98 545,67	51 640,99	1 424 964,25	915 886,75	894 104,84	55 304,00	193 580,63	186 915,13	8 417 284,02	192 151,27	24 350 544,90	24 542 696,17
Lucemburg	4 090 640,09	1 961 700,83	119 738,75	143 935,79	2 139 935,79	0,00	1 310 411,69	382 168,49	165 830,05	349 649,35	13 640 580,83	109 083,32	1 249 737,16	1 249 737,16
Chicago	7 937 712,59	9 038,36	139 269,04	197 479,33	3 149 021,93	66 547,28	1 199 691,98	7 275,17	202 608,46	44 470,75	7 780 061,82	164 481,43	121 842,97	286 324,40
Klíšev	2 494 431,48	52 867,53	144 567,16	59 470,74	1 096 877,30	6 227,25	697 323,18	66 794,56	198 547,10	57 337,46	4 934 763,79	80 636,19	899 147,99	979 784,18
GK TORONTO	6 443 693,37	22 139,31	59 882,63	59 804,06	1 599 993,03	6 227,25	1 199 882,25	0,00	960 488,95	42 313,95	186 999,85	52 879,64	167 915,02	1 704 912,39
Skopje	3 401 404,81	54 484,63	139 667,88	68 677,52	2 199 882,25	0,00	960 488,95	42 313,95	186 999,85	52 879,64	167 915,02	167 915,02	1 536 397,37	1 704 912,39
Příština	2 688 702,56	27 298,69	129 867,58	53 998,70	1 214 899,97	463 194,24	703 718,81	46 930,04	129 390,44	37 355,99	7 106 893,38	143 042,49	1 480 826,52	1 623 869,01
Astana	8 355 931,62	13 449,35	109 9											